

| | |
|------------------------|------|
| | σελ. |
| Βασικοί δείκτες | 2 |
| ΑΕΠ | 3 |
| Οικονομικό κλίμα | 4 |
| Οικονομική συγκυρία | 5 |
| Απασχόληση | 6 |
| Τιμές - Αμοιβές | 7 |
| Χρηματοδότηση | 8 |
| Δημοσιονομικά στοιχεία | 9 |
| Ανταγωνιστικότητα | 10 |
| Περιβάλλον | 11 |
| Γεωργία – κτηνοτροφία | 12 |
| Βιομηχανία | 13 |
| Κατασκευές | 15 |
| Αγορά ακινήτων | 16 |
| Λιανικό εμπόριο | 17 |
| Υπηρεσίες | 18 |
| Εξαγωγές | 19 |
| Τουρισμός | 20 |
| Μεταφορές | 21 |
| Ναυτιλία | 22 |

Το 2015 ολοκληρώθηκε κλείνοντας ταυτόχρονα μια μακρά περίοδο αβεβαιότητας. Η ελληνική οικονομία **δείχνει να έχει προσαρμοστεί στις συνθήκες που έχουν διαμορφωθεί κυρίως από την επιβολή των περιορισμών στην κίνηση κεφαλαίων και να έχει ανακτήσει σημαντικό μέρος της χαμένης εμπιστοσύνης**. Η διαφαινόμενη ομαλοποίηση της οικονομικής δραστηριότητας και η **σχετική σταθερότητα που καταδεικνύουν τα τελευταία διαθέσιμα στοιχεία**, αποτελούν ένα αισιόδοξο ξεκίνημα για το 2016, χωρίς ωστόσο να δημιουργούν εφησυχασμό, καθώς σημαντικές προκλήσεις, οι οποίες θέτουν την οικονομία σε λεπτή ισορροπία, βρίσκονται ακόμα μπροστά. Σύμφωνα με τα στοιχεία που ανακοινώθηκαν κατά τον τελευταίο μήνα:

- Για πρώτη φορά σε διάστημα 12 μηνών, τον Δεκέμβριο του 2015 ο δείκτης υπευθύνων προμηθειών (PMI) στη μεταποίηση διαμορφώθηκε σε επίπεδο πάνω από τις 50 μονάδες (στις 50,2 μονάδες από 48,1 μονάδες τον προηγούμενο μήνα). Η εξέλιξη αυτή υποδηλώνει **βελτίωση των συνθηκών λειτουργίας των επιχειρήσεων, λόγω της χαλάρωσης των περιορισμών στην κίνηση κεφαλαίων**, χωρίς όμως ταυτόχρονη βελτίωση των νέων παραγγελιών, οι οποίες συνεχίζουν να υποχωρούν, γεγονός που αποδίδεται στην έλλειψη ρευστότητας στην αγορά.
- Η βιομηχανική παραγωγή και ειδικότερα η παραγωγή στη μεταποίηση, **πλην καυσίμων, κινείται ανοδικά από τον Φεβρουάριο του 2015**, με μόνες εξαιρέσεις τον Ιούλιο (-6,5%) και τον Οκτώβριο (-1,4%). Τον Νοέμβριο του 2015 ο γενικός δείκτης σημείωσε θετική μεταβολή (+1,8%) όπως επίσης και ο δείκτης μεταποίησης πλην καυσίμων (+0,8%), ενώ **κατά το διάστημα Ιαν – Οκτ 2015 η βιομηχανική παραγωγή εμφανίζεται οριακά ενισχυμένη** (+0,1% ο γενικός δείκτης και +1,0% στη μεταποίηση πλην καυσίμων).
- Ο δείκτης οικονομικού κλίματος κατέγραψε επίσης **άνοδο** τον Δεκέμβριο 2015 (στις 87,1 από 86,5 τον Νοέμβριο) ως αποτέλεσμα των βελτιωμένων προσδοκιών στη μεταποίηση, το εμπόριο και τα νοικοκυριά, με τα στοιχεία για τις προσδοκίες στη μεταποίηση να δείχνουν **μεγάλη βελτίωση του βιβλίου παραγγελιών εξαγωγών, ενώ σημαντικά βελτιωμένες είναι και οι προσδοκίες για την απασχόληση τόσο στη μεταποίηση όσο και το λιανικό εμπόριο**.
- Οι βελτιωμένες προσδοκίες για την απασχόληση αποτυπώνονται και στα στοιχεία της έρευνας εργατικού δυναμικού για τον Οκτώβριο του 2015, σύμφωνα με τα οποία **ο αριθμός των ανέργων συνεχίσει να μειώνεται** (-8.289 άτομα σε σύγκριση με τον προηγούμενο μήνα), ενώ **το ποσοστό ανεργίας παρουσιάζει μικρή αλλά σταθερή μείωση** (24,5% έναντι 26% τον Οκτώβριο του 2014 και 24,6% τον Σεπτέμβριο του 2015). Επιπρόσθετα, τον Νοέμβριο του 2015 καταγράφεται μείωση στον αριθμό των εγγεγραμμένων στον ΟΑΕΔ (844.308 έναντι 854.517 τον Νοέμβριο του 2014). Ωστόσο, παρά τη σταδιακή υποχώρηση που καταγράφηκε από τις αρχές του 2015, η οποία ενδεχομένως σχετίζεται με τις καλές επιδόσεις του τουρισμού, **από τον Σεπτέμβριο και μετά η καθοδική αυτή πορεία αποδυναμώνεται**.
- Παράλληλα, **αύξηση +2,7% καταγράφεται στους μισθούς στο σύνολο της οικονομίας το Γ' 3μηνο του 2015**, ενώ σε σταθερές τιμές η αύξηση διαμορφώνεται στο +4,7% και είναι η μεγαλύτερη από το Γ' 3μηνο του 2014. Σε επίπεδο 9μήνου (Ιαν – Σεπ), ο δείκτης μισθών εμφανίζεται αυξημένος το 2015, σε σχέση με το 2014, κατά +0,3% (+2,5% σε σταθερές τιμές). Επισημαίνεται πάντως ότι, **σύμφωνα με στοιχεία του ΙΚΑ που είναι διαθέσιμα έως και τον Απρίλιο του 2015, η τάση μισθών στον ιδιωτικό τομέα τους 4 πρώτους μήνες του 2015 είναι πτωτική**.

Παρά τις θετικές εξελίξεις στο οικονομικό κλίμα και την απασχόληση, η οικονομία εξακολουθεί να βρίσκεται σε λεπτή ισορροπία, καθώς διάφορες πλευρές της παρουσιάζουν κόπωση ή εξασθένηση. Ειδικότερα:

- Οι **εξαγωγές τον Νοέμβριο του 2015 υποχώρησαν για δεύτερο συνεχόμενο μήνα** (-3,6% εξαγόμενων των πετρελαιοειδών), έπειτα από 13 μήνες θετικής μεταβολής. Προφανώς, η έλλειψη πρώτων υλών που σημειώθηκε κατά τους καλοκαιρινούς μήνες λόγω των περιορισμών στην κίνηση κεφαλαίων επηρέασε τη δυναμική των εξαγωγών, ωστόσο, **η εξομάλυνση των εισαγωγών εξαγόμενων των πετρελαιοειδών τον Οκτώβριο** (+29,8%) αποτελεί θετικό μήνυμα για την πορεία της παραγωγής και των εξαγωγών τους επόμενους μήνες.
- Οι λιανικές πωλήσεις κατέγραψαν πτώση τον Οκτώβριο του 2015** (-2,5% του γενικού δείκτη όγκου και -0,6% του δείκτη όγκου χωρίς τα καύσιμα) για 5ο συνεχόμενο μήνα.
- Ανησυχητική είναι η πορεία των νέων ληξιπρόθεσμων οφειλών προς το Δημόσιο** (+€1.453 εκατ. Νοέμβριο του 2015), οι οποίες από τις αρχές του 2015 εκτοξεύτηκαν στα €11,8 δις., ενώ το συνολικό ποσό (νέες και παλαιές) διαμορφώνεται στα €83,6 δις.
- Ταυτόχρονα, **τον Νοέμβριο του 2015 η χρηματοδότηση του ιδιωτικού τομέα μειώθηκε περαιτέρω** (-2,2%), ενώ **συνεχίστηκε η εκροή καταθέσεων των νοικοκυριών** (-€530 εκατ.).

Σε αυτό το εύθραυστο κλίμα, η ολοκλήρωση της αξιολόγησης του προγράμματος χρηματοδότησης της Ελλάδας και η αντιμετώπιση κρίσιμων ζητημάτων που σχετίζονται κυρίως με το ασφαλιστικό και τα «κόκκινα» δάνεια, όπως επίσης και η κάλυψη των καθυστερήσεων στην επίτευξη των στόχων του προγράμματος προσαρμογής, περιλαμβανομένης της αποπληρωμής ληξιπρόθεσμων οφειλών του δημοσίου προς τον ιδιωτικό τομέα, αποτελούν προϋποθέσεις για την διασφάλιση της σταθερότητας, την αποφυγή ενός νέου υφεσιακού κύκλου και την επαναφορά της οικονομίας σε αναπτυξιακή τροχιά.

Μιχάλης Μασουράκης Chief Economist

E: mmassourakis@sev.org.gr
T: +302115006104

Μιχάλης Μητσόπουλος Senior Advisor

E: mmitsopoulos@sev.org.gr
T: +302115006157

Θανάσης Πρίντσιπας Associate Advisor

E: printsipas@sev.org.gr
T: +302115006176

Οι απόψεις στην παρούσα έκθεση είναι των συγγραφέων και όχι απαραίτητα του ΣΕΒ. Ο ΣΕΒ δεν φέρει καμία ευθύνη για την ακρίβεια ή την πληρότητα των πληροφοριών που περιλαμβάνει η έκθεση.

Βασικοί οικονομικοί δείκτες

| Οικονομικό κλίμα | 2014/2013 Δεκ / Δεκ | 2015 Δεκ / Φεβ |
|---|------------------------|-------------------|
| Οικονομικό κλίμα | ↑ 99,1 / 91,4 | ↓ 87,1 / 98,2 |
| Καταναλωτική εμπιστοσύνη | ↑ -53,9 / -63,3 | ↓ -61,1 / -30,6 |
| % που προβλέπει επιδείνωση της οικονομικής τους κατάστασης | 63% / 69% | 60% / 33% |
| % που προβλέπει επιδείνωση της οικονομικής κατάστασης της χώρας | 66% / 76% | 80% / 30% |
| % που θεωρεί άπιθανο να αποταμιεύσει | 84% / 72% | 85% / 72% |
| % που προβλέπει αύξηση της ανεργίας | 66% / 84% | 80% / 36% |

| Απασχόληση - Ανεργία | 2014 | 2015 | Περίοδος |
|--|---------------|---------------|-----------|
| Απασχόληση (μεταβολή περιόδου, εποχικά προσαρμοσμένα στοιχεία) | +61.093 άτομα | +93.683 άτομα | Ιαν – Οκτ |
| Απασχόληση (μεταβολή μήνα, εποχικά προσαρμοσμένα στοιχεία) | -5.904 άτομα | -2.191 άτομα | Οκτώβριος |
| Εγγεγραμμένοι άνεργοι (μεταβολή περιόδου) | -4.891 άτομα | -13.817 άτομα | Ιαν – Νοε |
| Εγγεγραμμένοι άνεργοι (μεταβολή μήνα) | +6.674 άτομα | +29.510 άτομα | Νοέμβριος |
| Καθαρές προσλήψεις (μεταβολή περιόδου) | 99.956 άτομα | 91.874 άτομα | Ιαν – Νοε |
| Καθαρές προσλήψεις (μεταβολή μήνα) | -20.331 άτομα | -24.674 άτομα | Νοέμβριος |
| Ποσοστό ανεργίας (εποχικά προσαρμοσμένα στοιχεία) | 26,0% | 24,5% | Οκτώβριος |
| Μέσο ποσοστό περιόδου (εποχικά προσαρμοσμένα στοιχεία) | 26,7% | 25,1% | Ιαν – Οκτ |

| ΑΕΠ | Μεταβολή 2014/2013 | Μεταβολή 2015/2014 | Περίοδος | Μεταβολή 2015/2014 | |
|---|-----------------------|-----------------------|-----------|--------------------|----------|
| | | | | Γ' 3μηνο | Β' 3μηνο |
| ΑΕΠ (σε σταθερές τιμές) | 0,6% | 0,1% | Ιαν – Σεπ | -1,1% | 0,9% |
| Ιδιωτική κατανάλωση | 0,6% | 0,9% | Ιαν – Σεπ | 0,3% | 1,8% |
| Επενδύσεις σε κατοικίες | -52,3% | -25,1% | Ιαν – Σεπ | -34,3% | -8,3% |
| Επενδύσεις σε κατασκευές (πλην κατοικιών) | 5,1% | -13,1% | Ιαν – Σεπ | -13,1% | -12,7% |
| Επενδύσεις σε μηχανολογικό εξοπλισμό | 5,3% | 4,1% | Ιαν – Σεπ | -15,5% | 7,5% |
| Εξαγωγές αγαθών και υπηρεσιών | 6,4% | -2,5% | Ιαν – Σεπ | -11,4% | 1,4% |
| Εισαγωγές αγαθών και υπηρεσιών | 5,1% | -5,0% | Ιαν – Σεπ | -19,9% | -3,5% |

| Βασικοί βραχυχρόνιοι δείκτες | Μεταβολή 2014/2013 | Μεταβολή 2015/2014 | Περίοδος | Μεταβολή 2015/2014 | Περίοδος |
|--|-----------------------|-----------------------|-----------|-----------------------|-------------|
| Βιομηχανική παραγωγή | -1,9% | 0,1% | Ιαν – Νοε | 1,8% | Νοέμβριος |
| Μεταποίηση (χωρίς πετρελαιοειδή) | 0,4% | 1,0% | Ιαν – Νοε | 0,8% | Νοέμβριος |
| Παραγωγή στις κατασκευές | 14,1% | 1,2% | Ιαν – Σεπ | -29,5% | Γ' 3μηνο |
| Κτίρια | -5,5% | 9,8% | Ιαν – Σεπ | -15,1% | Γ' 3μηνο |
| Έργα πολιτικού μηχανικού | 33,4% | -4,9% | Ιαν – Σεπ | -37,7% | Γ' 3μηνο |
| Ιδιωτική οικοδομική δραστηριότητα (όγκος σε μ ³) | -3,3% | -2,3% | Ιαν – Σεπ | -13,1% | Σεπτέμβριος |
| Λιανικές πωλήσεις (όγκος) | -0,2% | -1,4% | Ιαν – Οκτ | -2,5% | Οκτώβριος |
| Χωρίς καύσιμα και λιπαντικά αυτοκινήτων | -0,8% | -0,3% | Ιαν – Οκτ | -0,6% | Οκτώβριος |
| Άδειες κυκλοφορίας αυτοκινήτων | 27,4% | 14,1% | Ιαν – Νοε | 15,2% | Νοέμβριος |
| Έσοδα δημοσίου από τέλη κινητής τηλεφωνίας | -11,3% | -6,8% | Ιαν – Σεπ | -38,8% | Σεπτέμβριος |
| Εξαγωγές αγαθών χωρίς καύσιμα (ΕΛΣΤΑΤ, σε τρεχ. τιμές) | -1,0% | 8,4% | Ιαν – Νοε | -3,6% | Νοέμβριος |
| Τουρισμός – εισπράξεις | 10,5% | 5,7% | Ιαν – Οκτ | -4,1% | Οκτώβριος |
| Μεταφορές – εισπράξεις | 8,7% | -20,3% | Ιαν – Οκτ | -44,4% | Οκτώβριος |
| Λοιπές υπηρεσίες* – εισπράξεις | 21,0% | -17,4% | Ιαν – Οκτ | -27,4% | Οκτώβριος |
| Εισερχόμενη ταξιδιωτική κίνηση (ταξιδιώτες) | 21,9% | 7,9% | Ιαν – Οκτ | 0,7% | Οκτώβριος |
| Δείκτης μισθών (σύνολο οικονομίας, σταθερές τιμές) | 0,1% | 2,5% | Ιαν – Σεπ | 4,7% | Γ' 3μηνο |

| Οικονομικές Προβλέψεις ΕΕ (Φθινόπωρο 2015) | Ελλάδα | | | | Ευρωζώνη | | | |
|---|--------|-------|-------|-------|----------|------|------|------|
| | 2014 | 2015 | 2016 | 2017 | 2014 | 2015 | 2016 | 2017 |
| Πραγματική μεταβολή ΑΕΠ (% μεταβολή) | 0,7 | -1,4 | -1,3 | 2,7 | 0,9 | 1,6 | 1,8 | 1,9 |
| Συνολικές επενδύσεις (% μεταβολή) | -2,8 | -10,2 | -2,0 | 14,7 | 1,3 | 2,3 | 3,0 | 4,4 |
| Απασχόληση (% μεταβολή) | 0,1 | 0,4 | -0,6 | 2,0 | 0,6 | 0,9 | 0,9 | 1,0 |
| Ποσοστό ανεργίας (%) | 26,5 | 25,7 | 25,8 | 24,4 | 11,6 | 11,0 | 10,6 | 10,3 |
| Δείκτης τιμών καταναλωτή (% μεταβολή) | -1,4 | -1,0 | 1,0 | 0,9 | 0,4 | 0,1 | 1,0 | 1,6 |
| Ισοζύγιο τρεχουσών συναλλαγών (% του ΑΕΠ) | -2,9 | -1,0 | -0,3 | 0,1 | 3,0 | 3,7 | 3,6 | 3,4 |
| Ισοζύγιο Γενικής Κυβέρνησης (% του ΑΕΠ) | -3,6 | -4,6 | -3,6 | -2,2 | -2,6 | -2,0 | -1,8 | -1,5 |
| Ακαθάριστο χρέος Γενικής Κυβέρνησης (% του ΑΕΠ) | 178,6 | 194,8 | 199,7 | 195,6 | 94,5 | 94,0 | 92,9 | 91,3 |

Πηγή: IOBE, ΕΛΣΤΑΤ, ΤτΕ, Υπ. Απασχόλησης, DG ECFIN, ΕΕ

* περιλαμβάνονται δραστηριότητες κατασκευαστικών επιχειρήσεων στο εξωτερικό, εξαγωγές λογισμικού, τεχνολογίας κλπ

ΑΕΠ

Μεταβολή ΑΕΠ (εποχικά διορθωμένα στοιχεία) και οικονομικό κλίμα (ΕΛΣΤΑΤ, Γ' 3μηνο 2015, ΙΟΒΕ, Δεκ. 2015)

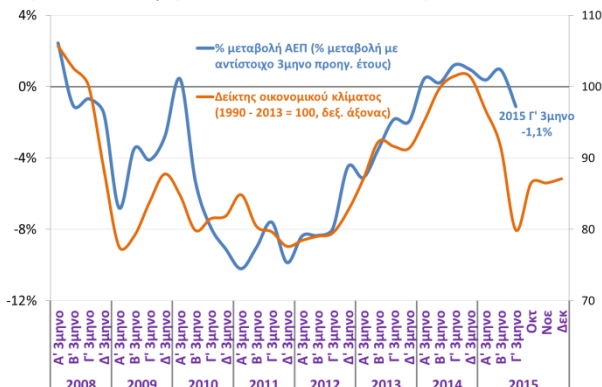

Σε αρνητικό ρυθμό ανάπτυξης (-1,1%) επέστρεψε η ελληνική οικονομία το Γ' 3μηνο του 2015, έπειτα από έξι συνεχόμενα 3μηνα θετικής μεταβολής του ΑΕΠ. Το διάστημα Ιαν – Σεπ 2015 προκύπτει ύφεση -0,07%, καθιστώντας αβέβαιη την πρόβλεψη για μηδενική ανάπτυξη στο σύνολο του έτους.

Επενδύσεις

(ΕΛΣΤΑΤ, Γ' 3μηνο 2015)

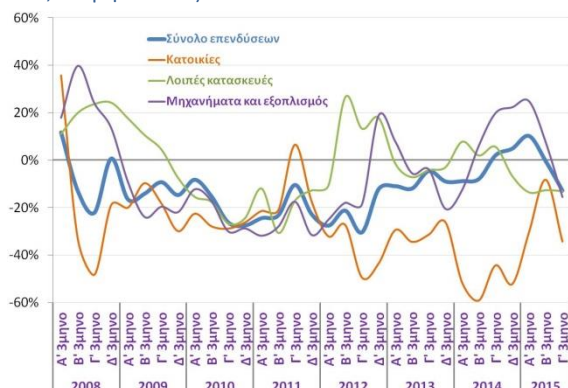

Η ανοδική τάση των επενδύσεων που είχε διαμορφωθεί από το 2014 (ιδίως το Β' και Γ' 3μηνο) έχει αντιστραφεί από το Β' 3μηνο του 2015, ενώ το Γ' 3μηνο σημειώνεται πτώση -12,9%. Μείωση παρατηρείται σε όλες τις κατηγορίες, με εντονότερη στις επενδύσεις σε κατοικίες (-34,3%).

Μεταβολή αποθεμάτων (τρέχουσες τιμές, € εκατ.)

(ΕΛΣΤΑΤ, Γ' 3μηνο 2015)

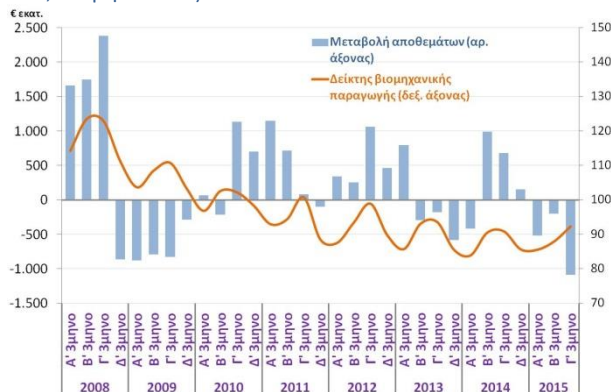

Η δραματική μείωση των εισαγωγών το Γ' 3μηνο του 2015 είχε ως αποτέλεσμα την υποχώρηση των αποθεμάτων κατά -€1,4 δισ. (σύμφωνα με τα εποχικά διορθωμένα στοιχεία), συμβάλλοντας αρνητικά στη μεταβολή του ΑΕΠ.

Ιδιωτική κατανάλωση, λιανικές πωλήσεις, καταναλ. εμπιστοσύνη (ΕΛΣΤΑΤ, Γ' 3μηνο 2015, ΕΛΣΤΑΤ, Οκτ. 2015, ΙΟΒΕ, Δεκ. 2015)

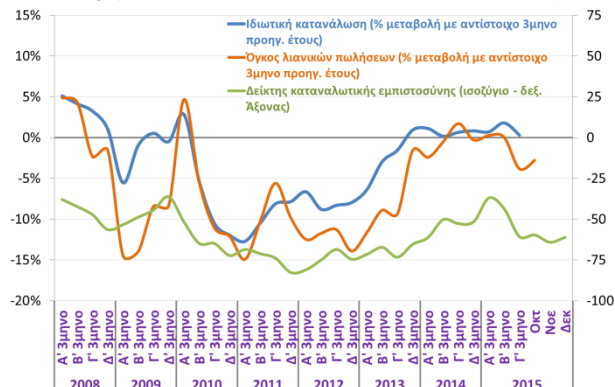

Αποδυναμώνεται ο ρυθμός αύξησης της ιδιωτικής κατανάλωσης το Γ' 3μηνο του 2015 (+0,3% έναντι +1,8% το προηγούμενο 3μηνο), ακολουθώντας τη σημαντική υποχώρηση της καταναλωτικής εμπιστοσύνης και των λιανικών πωλήσεων.

Καθαρές εξαγωγές

(ΕΛΣΤΑΤ, Γ' 3μηνο 2015)

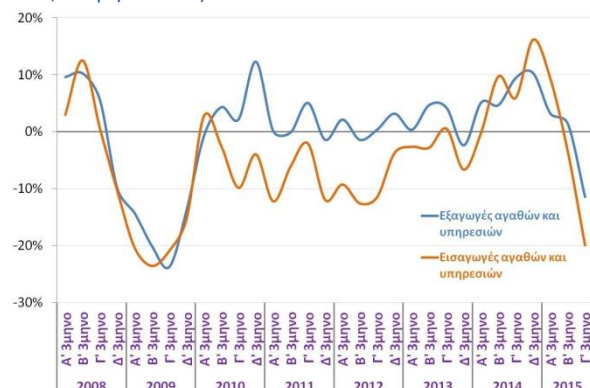

Η πτώση των εισαγωγών και των εξαγωγών είναι δραματική το Γ' 3μηνο του 2015. Σε αυτό συνέβαλε αφενός η πτώση τιμών πετρελαίου και αφετέρου η επιβολή των capital controls, η οποία αποθαρρύνει τις εισπράξεις κυρίως από τη ναυτιλία και από τις εξαγωγικές επιχειρήσεις.

Συμβολή στην αύξηση του ΑΕΠ (τρέχουσες τιμές)

(ΕΛΣΤΑΤ, Γ' 3μηνο 2015)

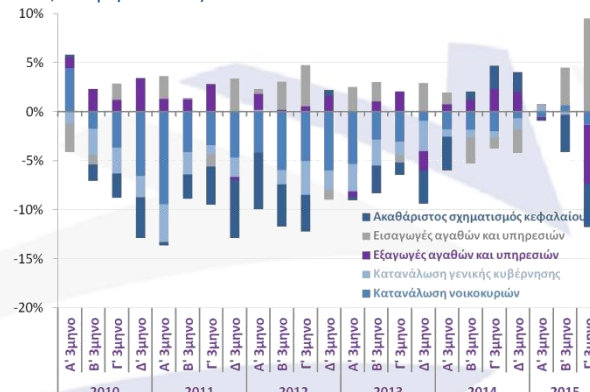

Αρνητική συμβολή στη μεταβολή του ΑΕΠ το Γ' 3μηνο (σε τρέχουσες τιμές) είχε κυρίως η πτώση των επενδύσεων, ενώ η συμβολή των καθαρών εξαγωγών ήταν θετική, λόγω της μεγάλης υποχώρησης των εισαγωγών.

Οικονομικό κλίμα

Δείκτης οικονομικού κλίματος - Ελλάδα και Ευρωζώνη
(DG ECFIN - IOBE, Δεκ. 2015)

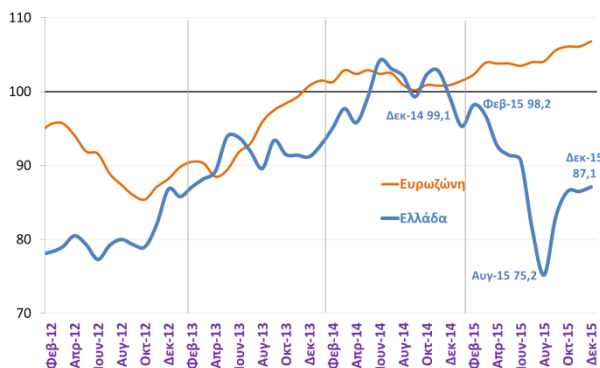

Οριακή άνοδο σημείωσε ο δείκτης οικονομικού κλίματος τον Δεκέμβριο του 2015 στις 87,1 μονάδες, από 86,5 μονάδες τον προηγούμενο μήνα. Το οικονομικό κλίμα παρουσιάζει εικόνα σταθεροποίησης τους τελευταίους μήνες του 2015, ωστόσο παραμένει σε χαμηλό επίπεδο.

Δείκτης καταναλωτικής εμπιστοσύνης - Ελλάδα και Ευρωζώνη
(DG ECFIN - IOBE, Δεκ. 2015)

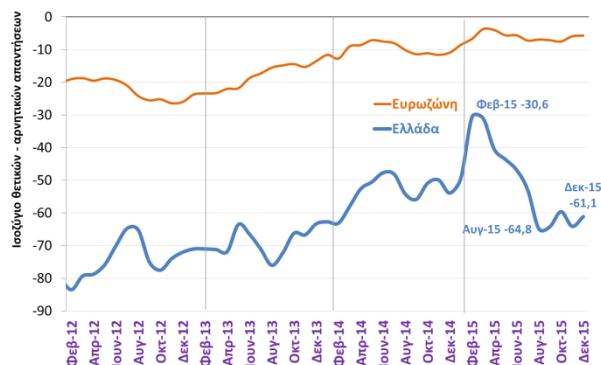

Ο δείκτης καταναλωτικής εμπιστοσύνης κινείται επίσης ανοδικά τον Δεκέμβριο του 2015, στις -61,1 μονάδες, από -64,1 μονάδες τον προηγούμενο μήνα, ως αποτέλεσμα της βελτίωσης στις προβλέψεις των νοικοκυριών για την οικονομική τους κατάσταση και παρά την επιβολή νέων μέτρων.

Δείκτης επιχειρηματικών προσδοκιών στη βιομηχανία - Ελλάδα
(IOBE, Δεκ. 2015)

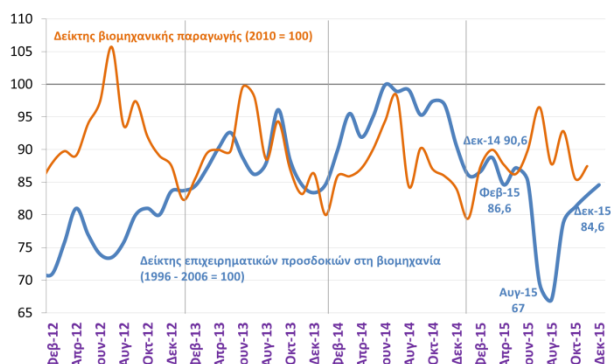

Βελτίωση παρουσιάζουν οι επιχειρηματικές προσδοκίες στη βιομηχανία για 4^ο συνεχόμενο μήνα τον Δεκέμβριο του 2015, με περισσότερες θετικές προβλέψεις για την παραγωγή, τις νέες παραγγελίες και τη ζήτηση, ενώ αμβλύνονται οι αρνητικές προβλέψεις για την εξέλιξη της απασχόλησης.

Δείκτης επιχειρηματικών προσδοκιών στις υπηρεσίες - Ελλάδα
(IOBE, Δεκ. 2015)

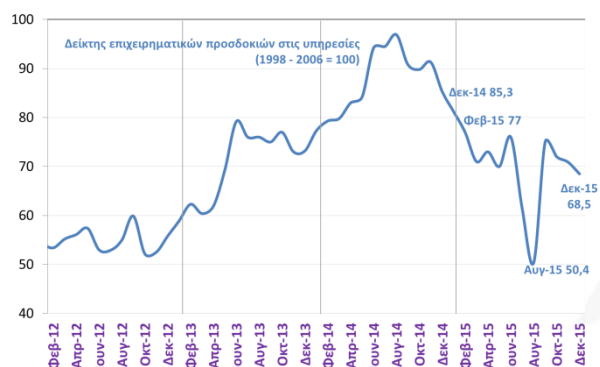

Στις υπηρεσίες οι προσδοκίες επιδεινώνονται τον Δεκέμβριο του 2015, καθώς οι αρνητικές εκτιμήσεις για την τρέχουσα κατάσταση των επιχειρήσεων παραμένουν έντονες, ενώ χειροτερεύουν οι εκτιμήσεις για την τρέχουσα ζήτηση και για την εξέλιξη της τους επόμενους μήνες.

Δείκτης επιχειρηματικών προσδοκιών στο λιανικό εμπόριο - Ελλάδα
(IOBE, Δεκ. 2015)

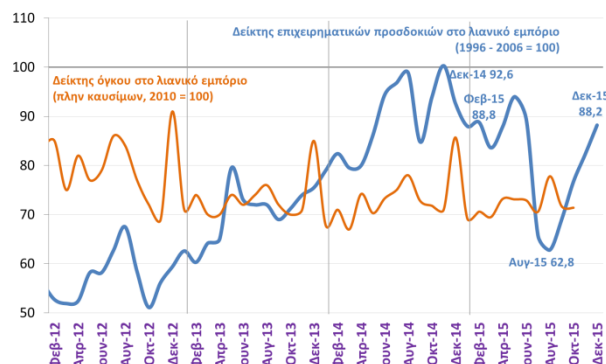

Σημαντική βελτίωση σημειώνουν οι προσδοκίες στο λιανικό εμπόριο τον Δεκέμβριο του 2015, με τον δείκτη να επιστρέφει στα επίπεδα που βρισκόταν πριν την επιβολή των capital controls. Οι αρνητικές εκτιμήσεις για τις πωλήσεις περιορίζονται, ενώ βελτιώνονται οι προσδοκίες απασχόλησης.

Δείκτης επιχειρηματικών προσδοκιών στις κατασκευές - Ελλάδα
(IOBE, Δεκ. 2015)

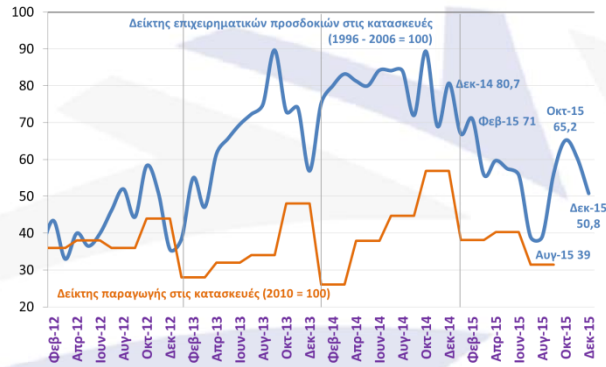

Έντονη επιδείνωση παρουσιάζουν οι επιχειρηματικές προσδοκίες στις κατασκευές τον Δεκέμβριο του 2015, ως αποτέλεσμα των απαισιοδοξων προβλέψεων για το πρόγραμμα των εργασιών στα δημόσια έργα. Αντίθετα, στις ιδιωτικές κατασκευές σημειώνεται βελτίωση, ιδίως στις προβλέψεις για την απασχόληση.

Οικονομική συγκυρία

Δείκτης υπευθύνων προμηθειών (PMI) στη μεταποίηση (Markit, Δεκ. 2015)

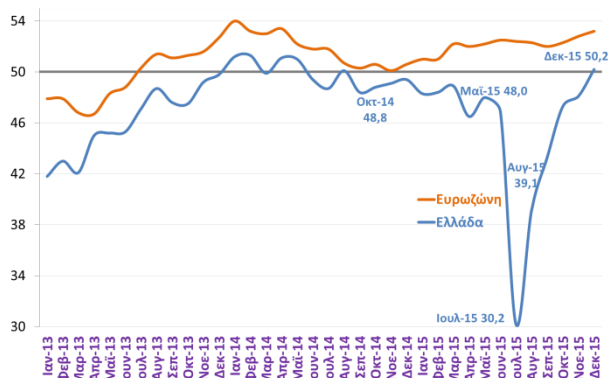

Για πρώτη φορά σε διάστημα 12 μηνών, τον Δεκέμβριο του 2015 ο δείκτης PMI διαμορφώθηκε σε επίπεδο πάνω από τις 50 μονάδες, ως αποτέλεσμα της βελτίωσης των συνθηκών λειτουργίας των επιχειρήσεων, λόγω της χαλάρωσης των περιορισμών στην κίνηση κεφαλαίων, χωρίς όμως ταυτόχρονη βελτίωση των νέων παραγγελιών οι οποίες υποχωρούν.

Ποσοστό νοικοκυριών που εκτιμούν ότι η ανεργία θα αυξηθεί το επόμενο 12μηνο (ΙΟΒΕ, Δεκ. 2015)

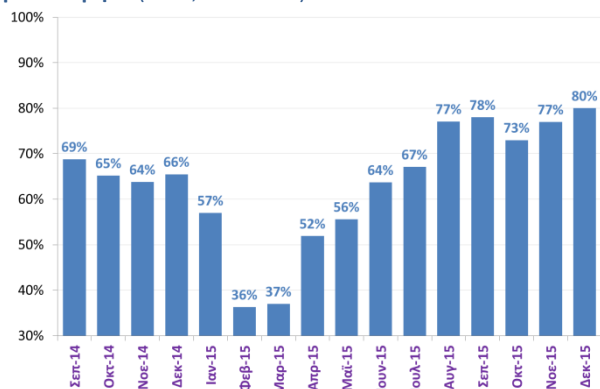

Παρά τη βελτίωση της καταναλωτικής εμπιστοσύνης τον Δεκέμβριο του 2015, οι προβλέψεις των νοικοκυριών για την εξέλιξη της ανεργίας τους επόμενους 12 μήνες επιδεινώνονται, με το ποσοστό αυτών που προβλέπει άνοδο να ανέρχεται στο 80%, από 77% τον Νοέμβριο και 36% τον Φεβρουάριο.

Ποσοστό νοικοκυριών που εκτιμά ότι η οικονομική τους κατάσταση θα επιδεινωθεί το επόμενο 12μηνο (ΙΟΒΕ, Δεκ. 2015)

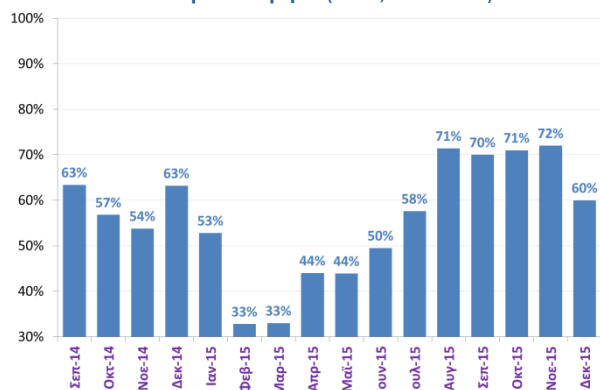

Παρά την επιβολή νέων μέτρων με επιπτώσεις στο εισόδημα των νοικοκυριών του τελευταίου μήνες του 2015, οι εκτιμήσεις για την οικονομική τους κατάσταση τον Δεκέμβριο του 2015 βελτιώνονται σημαντικά. Το ποσοστό αυτών που προβλέπει επιδείνωση μειώθηκε στο 60%, από 72% τον Νοέμβριο.

Ετήσια % μεταβολή νέων αδειών κυκλοφορίας αυτοκινήτων (ΕΛΣΤΑΤ, Νοε. 2015)

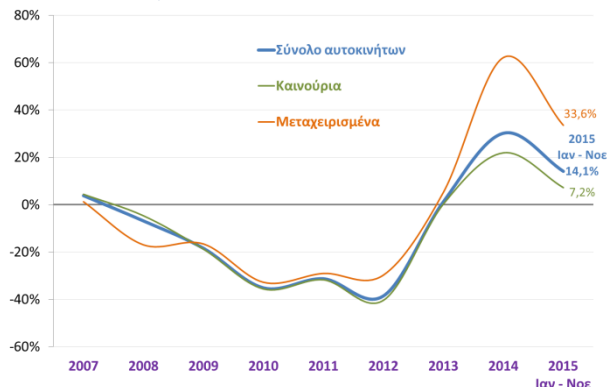

Αύξηση +15,2% παρουσίασε ο αριθμός των αυτοκινήτων που κυκλοφόρησαν για πρώτη φορά τον Νοέμβριο του 2015, έπειτα από μείωση -13,8% που σημειώθηκε τον προηγούμενο μήνα. Συνολικά κατά το διάστημα Ιαν – Νοε 2015 εμφανίζεται άνοδος +14,1%, γεγονός στο οποίο συνέβαλε θετικά η αύξηση του τουρισμού.

Ποσοστό νοικοκυριών που θεωρεί άτιθानο να αποταμιεύσει το επόμενο 12μηνο (ΙΟΒΕ, Δεκ. 2015)

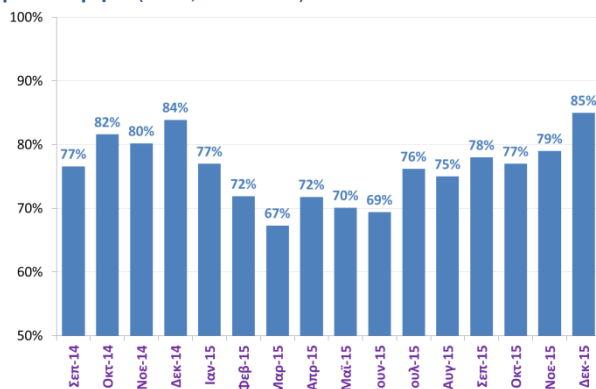

Επιδείνωση παρουσιάζει τον Δεκέμβριο του 2015 η πρόθεση των νοικοκυριών για αποταμίευση. Το ποσοστό αυτών που θεωρεί άτιθानη την αποταμίευση στο επόμενο διάστημα ανήλθε στο 85% από 79% τον προηγούμενο μήνα.

Ποσοστό νοικοκυριών που θα προβεί σε πολύ λιγότερες σημαντικές αγορές το επόμενο 12μηνο (ΙΟΒΕ, Δεκ. 2015)

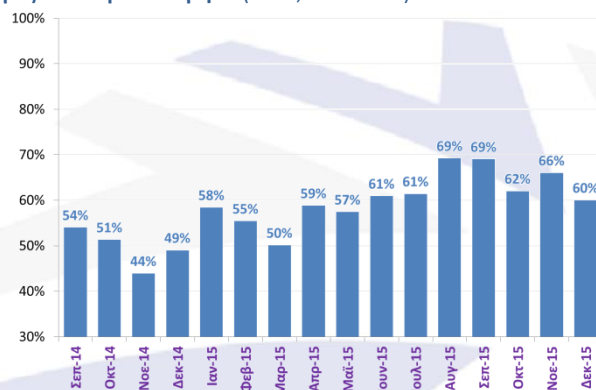

Ενισχύεται ελαφρά τον Δεκέμβριο του 2015 η πρόθεση των νοικοκυριών για μείζονες αγορές με το ποσοστό αυτών που δηλώνει ότι θα προβεί σε πολύ λιγότερες αγορές να ανέρχεται στο 60% από 66% που ήταν τον προηγούμενο μήνα.

Απασχόληση

Ποσοστό ανεργίας (εποχικά διορθωμένα στοιχεία) (ΕΛΣΤΑΤ, Οκτ. 2015)

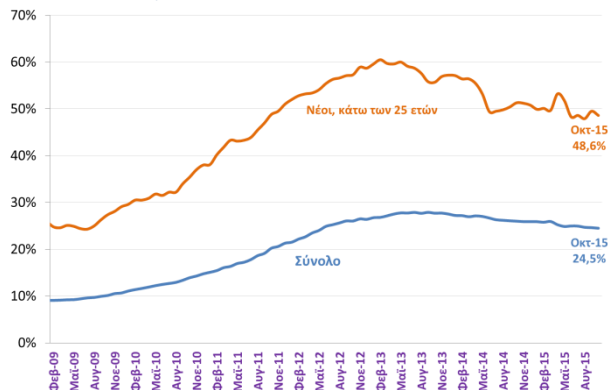

Μικρή αλλά σταθερή μείωση εμφανίζει το ποσοστό ανεργίας, το οποίο διαμορφώθηκε στο 24,5% τον Οκτώβριο του 2015 από 26% τον Οκτώβριο του 2014 και 24,6% τον Σεπτέμβριο του 2015, ενώ το ποσοστό ανεργίας των νέων παραμένει σε ιδιαίτερα υψηλό επίπεδο (48,6%).

Αριθμός ασφαλισμένων στο ΙΚΑ και βασικοί μισθοί (% μεταβολή με αντίστοιχο μήνα προηγ. έτους) (ΙΚΑ, Μαρ. 2015)

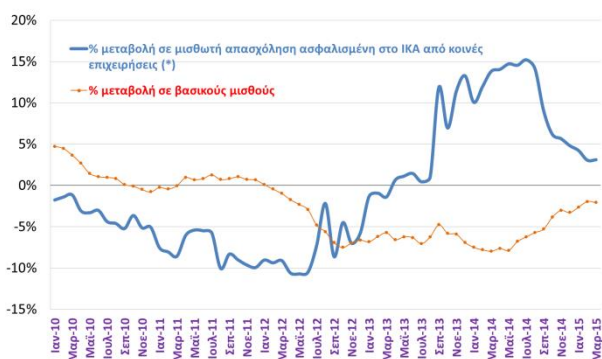

* κοινές επιχειρήσεις μόνο, εξαιρούνται τα εργοστάσια

Από τον Ιούλιο του 2014 ο ρυθμός αύξησης των ασφαλισμένων στο ΙΚΑ αρχίζει να υποχωρεί. Τον Μάρτιο του 2015 παραμένει θετικός ο ρυθμός. Ο ρυθμός μείωσης των μισθολογικών αποδοχών επιβραδύνεται από την άνοιξη του 2014, με εξαίρεση τον Δεκέμβριο του 2014 και τον Μάρτιο του 2015.

Ποσοστιαία κατανομή νέων προσλήψεων ανά είδος σύμβασης εργασίας (ΕΡΓΑΝΗ, Νοε. 2015)

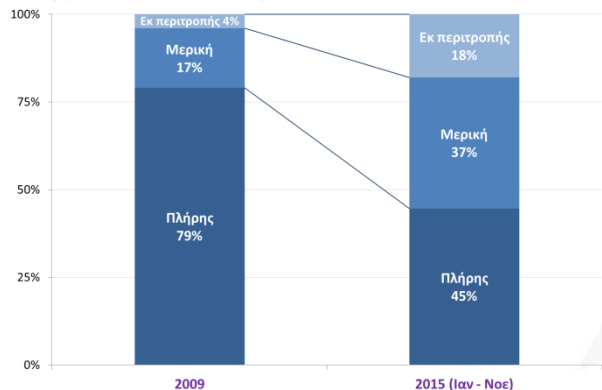

Σημαντική αύξηση σε σχέση με το 2009 παρουσιάζουν το 2015 (Ιαν - Νοε) οι ελαστικές μορφές απασχόλησης (μερική και εκ περιτροπής), με αντίστοιχη μείωση του μεριδίου της πλήρους απασχόλησης στις νέες προσλήψεις.

Αριθμός ανέργων (εποχικά διορθωμένα στοιχεία) (ΕΛΣΤΑΤ, Οκτ. 2015)

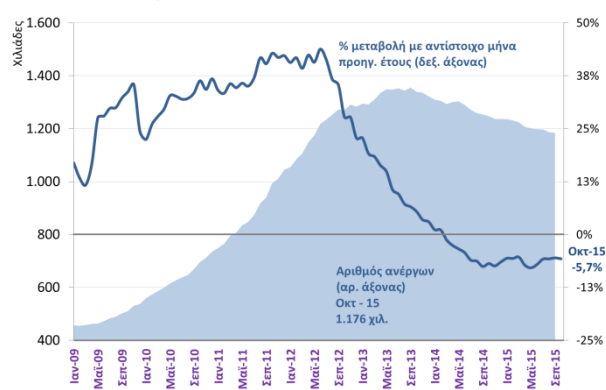

Συνέχισε να μειώνεται ο αριθμός των ανέργων τον Οκτώβριο του 2015, ο οποίος ανήλθε στα 1.176 χιλ. άτομα. Ο αριθμός αυτός είναι μικρότερος κατά 8,3 χιλ. άτομα σε σύγκριση με τον προηγούμενο μήνα και κατά 71,5 χιλ. άτομα σε σύγκριση με τον Οκτώβριο του 2014.

Ισοζύγιο ρών μισθωτής εργασίας (ΕΡΓΑΝΗ, Νοε. 2015)

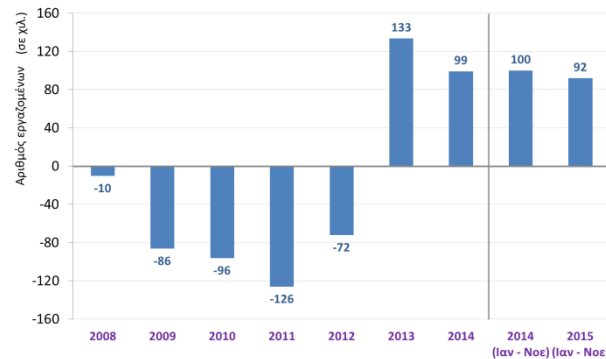

Αρνητικό ήταν το ισοζύγιο ρών μισθωτής εργασίας τον Νοέμβριο του 2015 κατά 24.674 θέσεις εργασίας. Από το 2001 μέχρι σήμερα ο μήνας Νοέμβριος παρουσιάζει πάντα αρνητικό ισοζύγιο. Σε επίπεδο 11μήνου το ισοζύγιο είναι θετικό κατά 91.874 θέσεις, χαμηλότερο κατά 8.082 θέσεις από το 2014.

Αθλήτρια απασχόληση (ΑΡΤΕΜΙΣ, Απρ. 2015)

| | Σεπ 2013 - Απρ 2015 | Ιαν - Απρ 2015 | Απρ 2015 |
|-----------------------------|---------------------|----------------|----------|
| Επιχειρήσεις που ελέγχθηκαν | 44.393 | 10.243 | 2.720 |
| Επιχειρήσεις με αθλ. εργαζ. | 6.129 | 1.765 | 524 |
| % παραβατικών επιχειρήσεων | 13,90% | 17,23% | 19,26% |
| Αριθμός εργαζομένων | 214.807 | 39.629 | 11.398 |
| Αριθμός αθλητών εργαζομένων | 10.602 | 3.519 | 1.106 |
| % αθλητών εργαζομένων* | 4,94% | 8,88% | 9,70% |
| Ποσά Προστίμων (€ εκατ.) | 110,98 | 37,16 | 11,74 |

* σε σχέση με το σύνολο των εργαζομένων

Στο 19% περίπου των ελεγχόμενων επιχειρήσεων εκτιμάται τον Απρίλιο του 2015 το ποσοστό που απασχολούν αθλητικούς εργαζομένους, ενώ το ποσοστό της αθλητικής απασχόλησης πλησιάζει το 10%.

Τιμές - Αμοιβές

Δείκτης τιμών καταναλωτή (ΕΛΣΤΑΤ, Νοε. 2015)

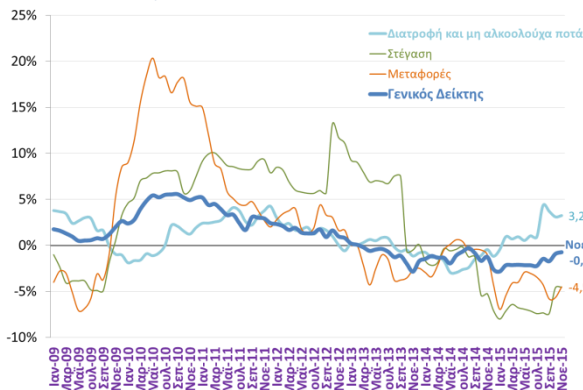

Οι αποπληθωριστικές πιέσεις παρουσιάζουν αποκλιμάκωση από τον Ιούνιο του 2015 με τον Δείκτη Τιμών Καταναλωτή να υποχωρεί κατά -0,7% τον Νοέμβριο. Στα τρόφιμα σημειώνεται αύξηση (+3,2%), κυρίως λόγω της αύξησης των συντελεστών ΦΠΑ.

Δείκτης μισθών στο σύνολο της οικονομίας - % μεταβολή με αντίστοιχο 3μηνο προηγ. έτους (ΕΛΣΤΑΤ, Γ' 3μηνο 2015)

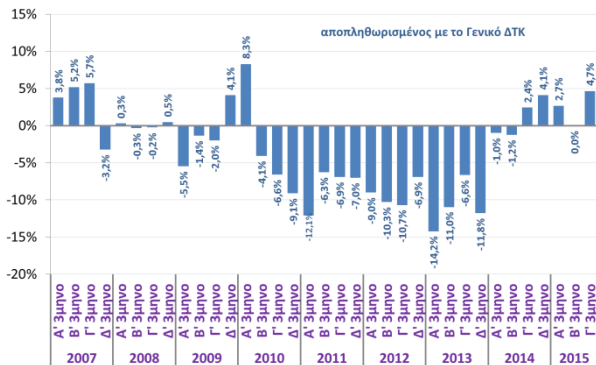

Αύξηση +2,7% καταγράφεται στους μισθούς στο σύνολο της οικονομίας το Γ' 3μηνο του 2015, ενώ σε σταθερές τιμές η αύξηση διαμορφώνεται στο +4,7% και είναι η μεγαλύτερη από το Γ' 3μηνο του 2014. Σε επίπεδο 9μήνου (Ιαν – Σεπ), ο δείκτης μισθών εμφανίζεται αυξημένος το 2015 σε σχέση με το 2014 κατά +0,3% (+2,5% σε σταθερές τιμές).

Δείκτης τιμών υλικών κατασκευής νέων κτιρίων κατοικιών % μεταβολή με αντίστοιχο μήνα προηγ. έτους (ΕΛΣΤΑΤ, Νοε. 2015)

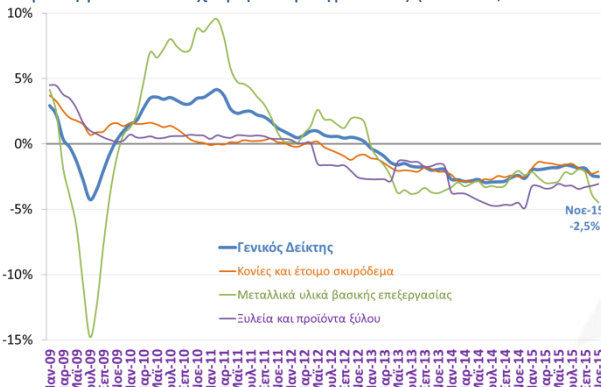

Συνεχίζεται τον Νοέμβριο η μείωση των τιμών υλικών κατασκευής κατοικιών. Οι μεγαλύτερες μειώσεις παρατηρούνται στον σίδηρο οπλισμού (-7,2%), στους σωλήνες χαλκού (-6%), στα παράθυρα (-5,4%) και τον ασβέστη (-4,8%), ενώ αύξηση σημειώνεται στις τιμές χάλκινων αγωγών (+1,6%) και ηλεκτρικής ενέργειας (+0,7%).

Πυρήνας πληθωρισμού (ΕΛΣΤΑΤ, Νοε. 2015)

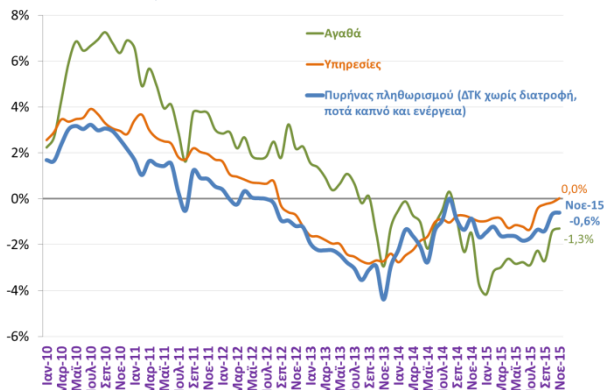

Στο -0,6% διαμορφώθηκε τον Νοέμβριο του 2015 ο πυρήνας πληθωρισμού (ΔΤΚ χωρίς διατροφή, ποτά/καπνό και ενέργεια), με τις τιμές των αγαθών (-1,3%) να καταγράφουν μείωση και τις τιμές των υπηρεσιών να παραμένουν αμετάβλητες σε σύγκριση με τον Νοέμβριο του 2014.

Δείκτης τιμών καταναλωτή βασικών ομάδων ειδών (ΕΛΣΤΑΤ, Νοε. 2015)

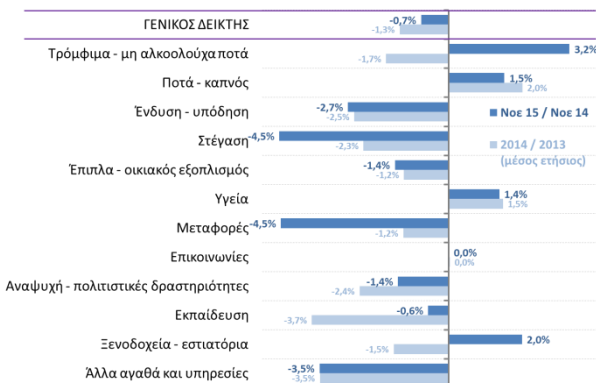

Αύξηση τιμών παρατηρείται τον Νοέμβριο του 2015 στα τρόφιμα (+3,2%), τα ποτά (+1,5%) και τα ξενοδοχεία/εστιατόρια (+2,0%), αντικατοπτρίζοντας την αύξηση του ΦΠΑ που επιβλήθηκε τον Αύγουστο του 2015 σε αυτές τις κατηγορίες. Στην υγεία οι τιμές επίσης σημειώνουν άνοδο (+1,4%), ενώ στις υπόλοιπες κατηγορίες σημειώνεται πτώση.

Δείκτης τιμών εισαγωγών στη βιομηχανία & τιμές πετρελαίου % μεταβολή με αντίστοιχο μήνα προηγ. έτους (ΕΛΣΤΑΤ, Σεπ. 2015, FT, Νοε. 2015)

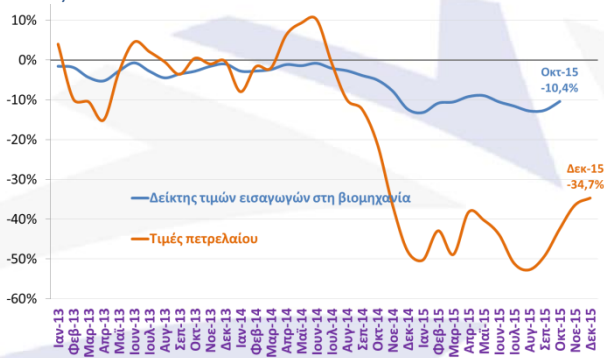

Συνεχίζουν να υποχωρούν οι τιμές εισαγωγών στη βιομηχανία τον Οκτώβριο του 2015 (-10,4%). Η υποχώρηση από το φθινόπωρο του 2014 και μετά οφείλεται κυρίως στην πτώση των τιμών πετρελαίου και αντικατοπτρίζεται στην πορεία των τιμών εισαγωγών από χώρες εκτός Ευρωζώνης (-18,3%), ενώ οι τιμές από χώρες της Ευρωζώνης παραμένουν σχεδόν αμετάβλητες (-0,5%).

Χρηματοδότηση ιδιωτικού τομέα

Καθαρή ροή χρηματοδότησης - μη χρηματοπιστωτικές επιχειρήσεις (ΤτΕ, Νοε. 2015)

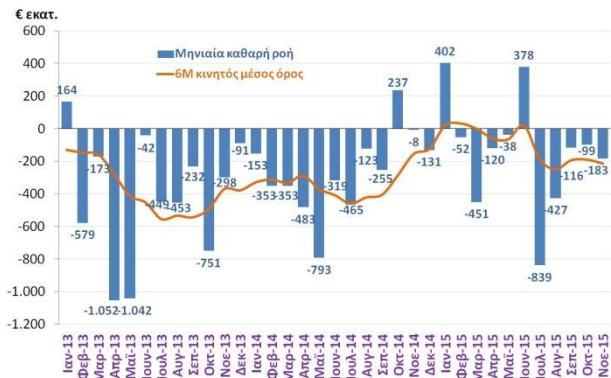

Ο ετήσιος ρυθμός μεταβολής της χρηματοδότησης των μη χρηματοπιστωτικών επιχειρήσεων διαμορφώθηκε τον Νοέμβριο του 2015 στο -1,8% (από -1,6% τον Οκτώβριο), με αρνητική μηνιαία καθαρή ροή χρηματοδότησης κατά €183 εκατ. έναντι αρνητικής καθαρής ροής €99 εκατ. ευρώ τον προηγούμενο μήνα.

Ροή καταθέσεων - μη χρηματοπιστωτικές επιχειρήσεις (ΤτΕ, Νοε. 2015)

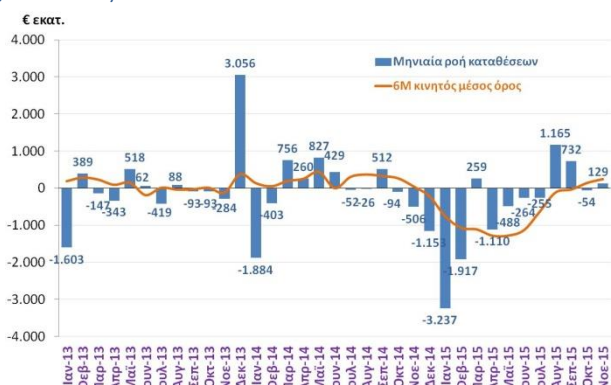

Θετική είναι η ροή καταθέσεων των επιχειρήσεων από τον Αύγουστο του 2015 και μετά, με μόνη εξαίρεση τον Οκτώβριο, πιθανώς ως αποτέλεσμα της αυξημένης χρήσης ηλεκτρονικών μέσων πληρωμών, λόγω των περιορισμών στην κίνηση κεφαλαίων. Τον Νοέμβριο του 2015 η ροή ήταν θετική κατά €129 εκατ.

Πιστωτική επέκταση ανά επιχειρηματικό κλάδο

(ΤτΕ, Νοε. 2015)

| | Νοέμβριος 2015 | |
|---|----------------|--------------|
| | Υπόλοιπα | %Δ (12μηνη) |
| Σύνολο μη χρηματοπιστωτικών επιχειρήσεων | 89.258 | -1,8% |
| Γεωργία | 1.399 | -5,1% |
| Βιομηχανία | 20.867 | 1,7% |
| Ορυχεία & Λατομεία | 391 | 19,7% |
| Μεταποίηση | 20.476 | 1,4% |
| Εμπόριο | 18.698 | -0,8% |
| Τουρισμός | 7.436 | 0,3% |
| Ναυτιλία | 9.805 | -10,6% |
| Κατασκευές | 10.093 | -1,1% |
| Ηλεκτρισμός - Φ/Α - Υδρευση | 4.843 | -0,6% |
| Αποθήκευση & Μεταφορές | 835 | 4,4% |
| Λοιποί κλάδοι | 15.282 | -1,8% |
| Ασφαλιστικές και λουπές χρηματ/κές επιχ. | 7.283 | 3,7% |

Θετική είναι η μεταβολή της χρηματοδότησης τον Νοέμβριο του 2015 σε σχέση με τον Νοέμβριο του 2014 στη βιομηχανία (+1,7%), τον τουρισμό (+0,3%) και στον κλάδο αποθήκευσης και μεταφορών (+4,4%), ενώ αντίθετα το υπόλοιπο των δανείων στη ναυτιλία παρουσιάζει τη μεγαλύτερη μείωση (-10,6%).

Καθαρή ροή χρηματοδότησης - νοικοκυριά (ΤτΕ, Νοε. 2015)

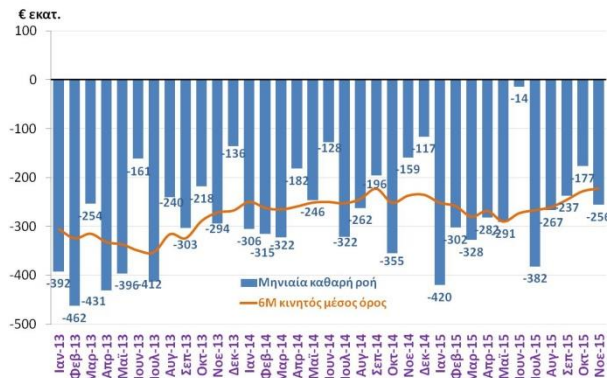

Το συνολικό υπόλοιπο δανείων στα νοικοκυριά περιορίστηκε στα €94,7 δισ. τον Νοέμβριο του 2015 σημειώνοντας μείωση -3,2% σε ετήσια βάση από -3,0% τον προηγούμενο μήνα, ενώ η μηνιαία καθαρή ροή ήταν αρνητική κατά €256 εκατ.

Ροή καταθέσεων - νοικοκυριά (ΤτΕ, Νοε. 2015)

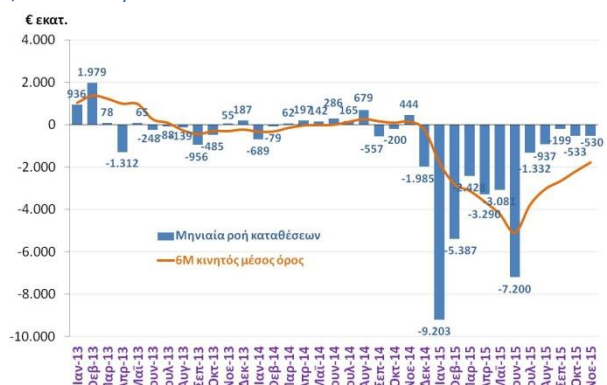

Συνεχίζεται η εκροή καταθέσεων των νοικοκυριών τον Νοέμβριο του 2015 (-€530 εκατ., στα ίδια επίπεδα με τον προηγούμενο μήνα) αναδεικνύοντας την έλλειψη εμπιστοσύνης και τη σημασία της εφαρμογής ενός ουσιαστικού πανευρωπαϊκού συστήματος εγγύησης καταθέσεων, σύμφωνα με τις προτάσεις της ΕΕ.

Πιστωτική επέκταση και επιτόκια

(ΤτΕ, ECB, Νοε. 2015)

| | Ελλάδα | Ευρωζώνη |
|---|--------------|-------------|
| Χορηγήσεις (% μεταβολή 12Μ - Νοε 15) | -2,2% | 2,7% |
| Επιχειρήσεων | -1,4% | 0,9% |
| Στεγαστικά | -3,5% | 2,1% |
| Καταναλωτικά | -2,5% | 3,5% |
| Επιτόκια χορηγήσεων (Νοε 15) | | |
| Επιχειρήσεων ¹ | 5,22% | 2,74% |
| Στεγαστικά ² | 2,46% | 2,05% |
| Καταναλωτικά ³ | 7,16% | 5,27% |

¹ Δάνεια έως €1 εκατ. με κυμαινόμενο επιτόκιο και έως 1 έτος σταθερό

² Κυμαινόμενο και έως 1 έτος σταθερό

³ Κυμαινόμενο

Συνεχίζεται η απομόχλευση δανείων (deleveraging) με την ευρωζώνη να παρουσιάζει θετικούς ρυθμούς πιστωτικής επέκτασης από τον Μάρτιο του 2015.

Δημοσιονομικά στοιχεία

Στοιχεία Κρατικού Προϋπολογισμού (Υπ. Οικ., Νοε. 2015)

| ποσά σε € εκατ. | Ιανουάριος – Νοέμβριος | | | Στόχος | Δ € με στόχο | % Δ με στόχο |
|---------------------------|------------------------|--------|--------|--------|--------------|--------------|
| | 2014 | 2015 | % Δ | | | |
| Καθαρά έσοδα ΤΠ* | 40.812 | 39.767 | -2,6% | 42.180 | -2.413 | -5,7% |
| Έσοδα ΠΔΕ | 4.154 | 3.906 | -6,0% | 3.861 | 45 | 1,2% |
| Πρωτογενείς Δαπάνες ΤΠ | 37.061 | 35.924 | -3,1% | 37.752 | -1.828 | -4,8% |
| Δαπάνες ΠΔΕ | 4.548 | 3.696 | -18,7% | 4.430 | -734 | -16,6% |
| Πρωτογενές αποτέλεσμα ΚΠ* | 2.594 | 3.076 | 18,6% | 2.436 | 640 | 26,3% |
| Ισοζύγιο ΚΠ* | -2.789 | -2.508 | -10,1% | -3.216 | 708 | -22,0% |

* Έχουν αφαιρεθεί €555 εκ από έκτακτα έσοδα που κατέβαλε το ΤΧΣ τον Απρίλιο 2015, €213 εκατ. από αποκρτικοποιήσεις το 2015 και €382 εκατ. το 2014 καθώς και έσοδα €580 εκατ. το 2014 από ANFA, SMP και αντίστοιχα €291 εκατ. το 2015.

ΤΠ: Τακτικός Προϋπολογισμός, ΚΠ: Κρατικός Προϋπολογισμός, ΠΔΕ: Πρόγραμμα Δημοσίων Επενδύσεων

Μετά την αφαίρεση των έκτακτων εσόδων καθώς και των εσόδων από ANFA, SMP, το πρωτογενές αποτέλεσμα και το ισοζύγιο της Κεντρικής Κυβέρνησης, υπολείπονται του στόχου και κινούνται σε παρεμφερή με το 2014 επίπεδα.

Στοιχεία Γενικής Κυβέρνησης (Υπ. Οικ., Νοε. 2015)

| € εκατ. | Ιανουάριος – Νοέμβριος | | |
|-------------------------------|------------------------|---------|--------|
| | 2014 | 2015 | Δ% |
| Νομικά πρόσωπα | | | |
| Ίδια έσοδα | 1.473 | 1.598 | 8,5% |
| Μεταβιβάσεις (καθαρές) | 3.067 | 3.478 | 13,4% |
| Δαπάνες | 3.517 | 4.079 | 16,0% |
| Έλλειμμα (-) προ μεταβιβάσεων | -2.044 | -2.481 | 21,4% |
| Ασφαλιστικά ταμεία | | | |
| Ίδια έσοδα | 17.775 | 17.358 | -2,3% |
| Μεταβιβάσεις (καθαρές) | 15.767 | 13.892 | -11,9% |
| Δαπάνες | 33.142 | 31.080 | -6,2% |
| Έλλειμμα (-) προ μεταβιβάσεων | -15.597 | -13.492 | -13,5% |
| Τοπική αυτοδιοίκηση | | | |
| Ίδια έσοδα | 2.014 | 2.012 | -0,1% |
| Μεταβιβάσεις (καθαρές) | 3.584 | 3.244 | -9,5% |
| Δαπάνες | 5.243 | 4.853 | -7,4% |
| Έλλειμμα (-) προ μεταβιβάσεων | -3.229 | -2.840 | -12,0% |

Από την αρχή του 2015 σημειώνεται υστέρηση στα έσοδα των ΟΚΑ από ασφαλιστικές εισφορές, η οποία όμως τους τελευταίους μήνες μειώνεται ραγδαία καθώς εισπράττεται η αυξημένη εισφορά 6% υπέρ ΕΟΠΥΥ στις συντάξεις. Διατηρείται και η συγκράτηση των δαπανών.

Ληξιπρόθεσμες οφειλές Δημοσίου προς ιδιώτες (Υπ. Οικ., Νοε. 2015)

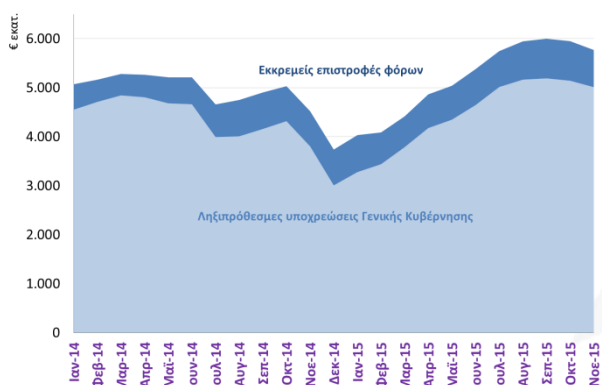

Οι οφειλές του Δημοσίου προς την ιδιωτική οικονομία αυξάνονται εκ νέου από τον Δεκέμβριο του 2014, ενώ από τον Οκτώβριο του 2015 παρουσιάζουν μικρή μείωση αντικατοπτρίζοντας τη σταθεροποίηση της κατάστασης ρευστότητας της κυβέρνησης. Συνολικά έως και τον Νοέμβριο του 2015 έχουν αυξηθεί κατά €2 δισ. περίπου.

Στοιχεία Τακτικού Προϋπολογισμού (Υπ. Οικ., Νοε. 2015)

| ποσά σε € εκατ. | Ιανουάριος – Νοέμβριος | | |
|---------------------------------|------------------------|---------------|--------------|
| | 2014 | 2015 | % Δ |
| Έσοδα | | | |
| Φόροι | 35.703 | 34.037 | -4,7% |
| Φόροι εισοδήματος | 11.123 | 10.931 | -1,7% |
| ΦΠΑ | 12.621 | 12.488 | -1,1% |
| Φόροι κατανάλωσης | 6.944 | 6.949 | 0,1% |
| Φόροι ΠΟΕ | 2.288 | 2.033 | -11,1% |
| Δαπάνες | | | |
| Πρωτογενείς δαπάνες ΤΠ | 33.825 | 31.452 | -7,0% |
| Αποδοχές Κεντρ. Διοίκησης | 11.246 | 11.297 | 0,5% |
| Συντάξεις δημ. υπαλλήλων | 5.583 | 5.819 | 4,2% |
| Επιχορηγήσεις νοσοκομείων | 2.273 | 1.626 | -28,5% |
| Επιχορηγήσεις ΟΚΑ | 10.187 | 10.437 | 2,5% |
| Πρωτογενές αποτέλεσμα ΓΚ | 3.556 | 4.339 | 22,0% |

Η υστέρηση εσόδων συρρικνώνεται καθώς έχει αρχίσει η είσπραξη του ΕΝΦΙΑ, την ίδια ώρα που τα έσοδα από ΦΠΑ και φόρο εισοδήματος έχουν τους τελευταίους μήνες μια σχετικά καλή πορεία. Η συγκράτηση δαπανών προέρχεται πάντα από τη συγκράτηση πληρωμών προς της αγοράς.

Καθαρά έσοδα τακτικού προϋπολογισμού (Υπ. Οικ., Νοε. 2015)

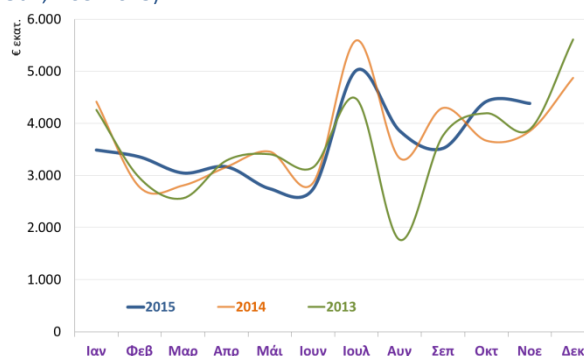

* Έχουν αφαιρεθεί €555 εκατ. από έκτακτα έσοδα που κατέβαλε το ΤΧΣ τον Απρίλιο 2015 καθώς και έσοδα από ANFA/SMP €580 εκατ. το 2014 και €291 εκατ. το 2015.

Η πορεία των καθαρών εσόδων του τακτικού προϋπολογισμού τον Νοέμβριο υποστηρίχθηκε από την είσπραξη του ΕΝΦΙΑ. Παραμένει όμως ότι από τις αρχές του έτους μία υστέρηση εσόδων από φόρους, παρά τη βελτίωση των τελευταίων μηνών.

Νέες ληξιπρόθεσμες οφειλές ιδιωτών προς το Δημόσιο (Γενική Γραμματεία Δημοσίων Εσόδων, Νοε. 2015)

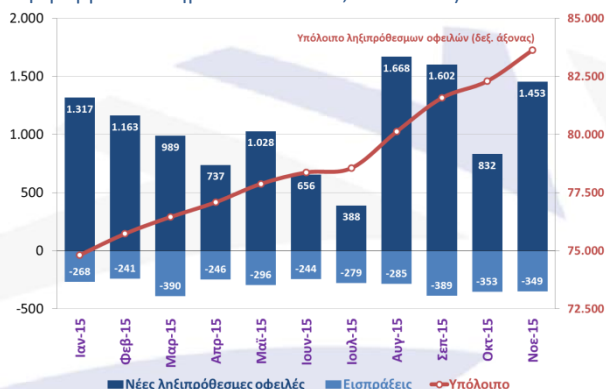

Η αναβολή στην πληρωμή υποχρεώσεων που δόθηκε με την εισαγωγή των capital controls εξέπνευσε την ίδια ώρα που το κράτος δεν μπορούσε πλέον να προχωρήσει σε πράξεις αναγκαστικής εκτέλεσης, γεγονός που συνέβαλε στη δημιουργία νέων ληξιπρόθεσμων οφειλών. Η αποκλιμάκωσή τους τον Οκτώβριο ακολουθεί την τεχνική αύξηση των προηγούμενων μηνών, ενώ τον Νοέμβριο αυξάνονται εκ νέου.

Ανταγωνιστικότητα

World Bank - Doing Business 2016: κατάταξη ανάμεσα σε 189 χώρες
(Μικρότερο = καλύτερο)

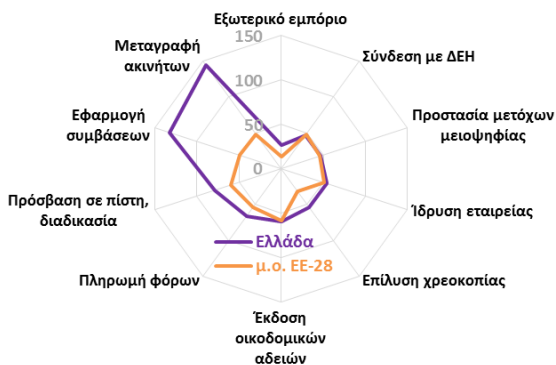

Την 60^η θέση (από 189 χώρες) κατέλαβε η Ελλάδα στο Doing Business 2016, 2 θέσεις χαμηλότερα από πέρυσι. Ως προβληματικά πεδία αναφέρονται η λειτουργία της δικαιοσύνης, οι συναλλαγές ακινήτων, η λήψη δανείων και η επίλυση χρεοκοπίας.

OECD 2013: κατάταξη ανάμεσα σε 31 χώρες
(Μικρότερο = καλύτερο)

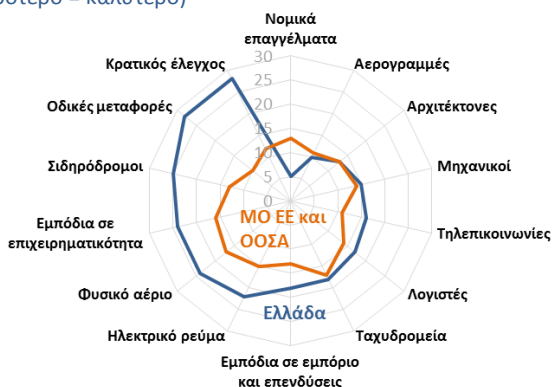

Για το 2013 καταγράφεται η ισχυρή ρύθμιση της αγοράς από τον κρατικό έλεγχο, τα υψηλά εμπόδια σε επιχειρηματικότητα και η ασηστή ρύθμιση των χερσαίων μεταφορών και της αγοράς ενέργειας.

World Economic Forum 2015/2016 – βαθμολογία ανά περιοχή
(Μικρότερο = χειρότερο)

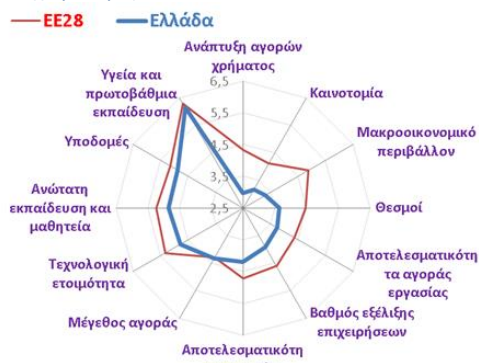

Για το 2015/16 τις χαμηλότερες βαθμολογίες συγκεντρώνουν η ανάπτυξη αγοράς χρήματος, το μακροοικονομικό περιβάλλον, η καινοτομία, η αναποτελεσματική λειτουργία των αγορών και οι αδύναμοι θεσμοί. Στα ανταγωνιστικά πλεονεκτήματα περιλαμβάνεται η υγεία και πρωτοβάθμια εκπαίδευση, ενώ μέτριες επιδόσεις παρουσιάζουν οι υποδομές και η τεχνολογική ετοιμότητα.

Σύνοψη διαφορετικών δεικτών, 34 χώρες*
(Μικρότερο = καλύτερο)

| A/A* | Χώρα | 2014 | 2013 | 2013 | 2015 | 2016 | 2015 |
|------|--------------|------|------|------|------|------|------|
| | | CPI | PMR | NETW | IMD | GCI | DB |
| 1 | Δανία | 1 | 4 | 7 | 5 | 9 | 2 |
| 2 | Αγγλία | 13 | 2 | 1 | 12 | 7 | 4 |
| 3 | Γερμανία | 11 | 11 | 2 | 7 | 2 | 10 |
| 4 | Ολλανδία | 7 | 1 | 5 | 8 | 3 | 21 |
| 5 | Αυστραλία | 10 | 8 | 3 | 11 | 14 | 8 |
| 6 | Καναδάς | 9 | 17 | 8 | 2 | 10 | 9 |
| 7 | Νέα Ζηλανδία | 2 | 5 | 28 | 10 | 11 | 1 |
| 8 | Σουηδία | 4 | 27 | 11 | 6 | 6 | 5 |
| 9 | Φινλανδία | 3 | 10 | 29 | 13 | 5 | 7 |
| 10 | Νορβηγία | 5 | 21 | 24 | 4 | 8 | 6 |
| 11 | Ελβετία | 5 | 24 | 23 | 1 | 1 | 19 |
| 12 | Αυστρία | 18 | 3 | 4 | 19 | 16 | 15 |
| 13 | Ιαπωνία | 14 | 16 | 13 | 20 | 4 | 25 |
| 14 | Ιρλανδία | 16 | 19 | 22 | 9 | 17 | 12 |
| 15 | Βέλγιο | 14 | 14 | 10 | 16 | 12 | 32 |
| 16 | Ισπανία | 11 | 23 | 16 | 17 | 21 | 13 |
| 17 | Εσθονία | 19 | 9 | 26 | 23 | 22 | 11 |
| 18 | Λουξεμβούργο | 8 | 20 | 35 | 3 | 13 | 38 |
| 19 | Ισπανία | 23 | 18 | 6 | 28 | 24 | 24 |
| 20 | Πορτογαλία | 21 | 12 | 21 | 27 | 27 | 17 |
| 21 | Γαλλία | 19 | 22 | 30 | 24 | 15 | 20 |
| 22 | Λιθουανία | 25 | 26 | 19 | 21 | 26 | 14 |
| 23 | Κορέα | 27 | 34 | 34 | 18 | 18 | 3 |
| 24 | Τσεχία | 30 | 15 | 18 | 22 | 23 | 26 |
| 25 | Χίλη | 17 | 25 | 14 | 26 | 25 | 34 |
| 26 | Σλοβακία | 31 | 7 | 12 | 34 | 39 | 22 |
| 27 | Πολωνία | 22 | 30 | 25 | 25 | 28 | 18 |
| 28 | Ιταλία | 35 | 6 | 17 | 29 | 29 | 33 |
| 29 | Ουγγαρία | 29 | 13 | 9 | 36 | 38 | 31 |
| 30 | Ισραήλ | 23 | 37 | 33 | 14 | 19 | 35 |
| 31 | Λάτβια | 27 | 29 | 32 | 32 | 30 | 16 |
| 32 | Ρουμανία | 35 | 31 | 15 | 35 | 33 | 27 |
| 33 | Βουλγαρία | 35 | 28 | 27 | 40 | 34 | 28 |
| 34 | Σλοβενία | 25 | 32 | 38 | 37 | 37 | 23 |
| 35 | Κίνα | 41 | 41 | 41 | 15 | 20 | 40 |
| 36 | Μεξικό | 42 | 35 | 39 | 30 | 36 | 29 |
| 37 | Τουρκία | 33 | 39 | 40 | 31 | 32 | 36 |
| 38 | Ελλάδα | 35 | 33 | 31 | 38 | 42 | 37 |
| 39 | Βραζιλία | 35 | 40 | 20 | 41 | 40 | 41 |
| 40 | Κροατία | 32 | 36 | 37 | 42 | 41 | 30 |
| 41 | Νότια Αφρική | 34 | 38 | 42 | 39 | 31 | 39 |
| 42 | Ινδία | 40 | 42 | 36 | 33 | 35 | 42 |

Επιλογή χωρών που είναι κοινές στους παραπάνω δείκτες.

- CPI Δείκτης διαφθοράς διεθνούς διαφάνειας
- PMR Δείκτης ρύθμισης αγορών προϊόντων ΟΟΣΑ
- NETW Δείκτης ρύθμισης αγορών δικτύων ΟΟΣΑ
- IMD Δείκτης ανταγωνιστικότητας IMD
- GCI Δείκτης παγκόσμιας ανταγωνιστικότητας WEF
- DB Δείκτης Doing Business Παγκόσμιας Τράπεζας
- A/A* Μέσος όρος κατάταξης ερευνών

Ανταγωνιστικότητα τιμών – κόστους: πραγματική συναλλαγματική ισοτιμία (Eurostat, Β' 3μηνο 2015)

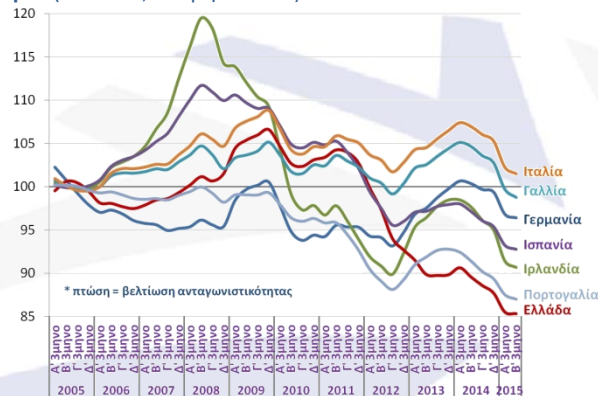

Τα τελευταία πέντε χρόνια η Ελλάδα έχει ανακτήσει σημαντικό μέρος της ανταγωνιστικότητας σε σύγκριση με άλλες ευρωπαϊκές χώρες με βάση τον δείκτη πραγματικής συναλλαγματικής ισοτιμίας (real effective exchange rate).

Περιβάλλον

Εκπομπές αερίων θερμοκηπίου (σε CO2 ισοδύναμα, 1990 = 100)
(Eurostat, 2012)

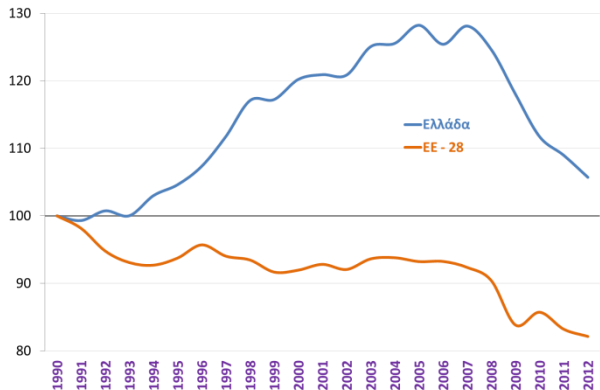

Αυξητική τάση μέχρι το 2008 παρουσίασαν οι εκπομπές αερίων θερμοκηπίου στην Ελλάδα, αντίθετα με την ΕΕ-28 όπου ο σχετικός δείκτης εμφανίζει σταθερά καθοδική πορεία. Από το 2008 έως το 2012 ο δείκτης μειώνεται και στην Ελλάδα, γεγονός το οποίο σχετίζεται με την ύφεση της οικονομίας.

Περιβαλλοντικοί φόροι (% επί των συνολικών φόρων και κοινωνικών εισφορών) (Eurostat, 2013)

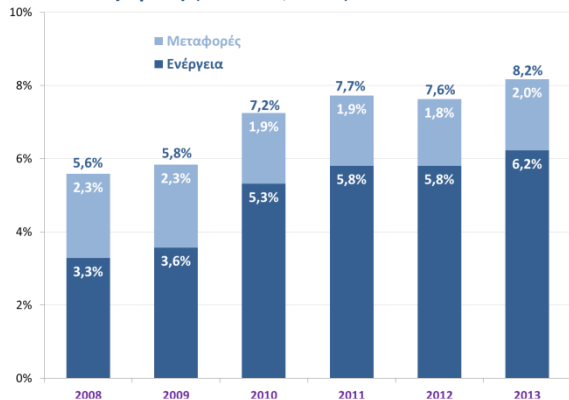

Αυξητική τάση παρουσιάζουν οι περιβαλλοντικοί φόροι ως ποσοστό των συνολικών φόρων και κοινωνικών εισφορών. Στο 8,2% το 2013 με το μεγαλύτερο μέρος να προέρχεται από την ενέργεια..

Eco Innovation Index
(EU Eco Innovation Observatory, 2013)

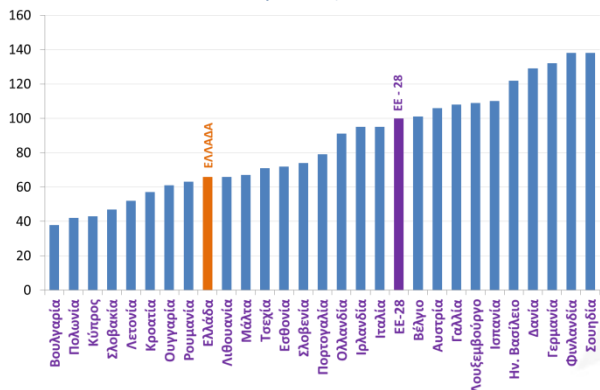

Αρκετά χαμηλότερα από το μέσο όρο της ΕΕ-28 βρίσκεται η Ελλάδα με βάση τον δείκτη Eco-Innovation Index της ΕΕ, ο οποίος συντίθεται από 16 δείκτες που σχετίζονται με την εφαρμογή καινοτομιών για την προστασία του περιβάλλοντος και τη διασφάλιση βιώσιμης ανάπτυξης.

Εκπομπές διοξειδίου του άνθρακα ανά τομέα
(Eurostat, 2012)

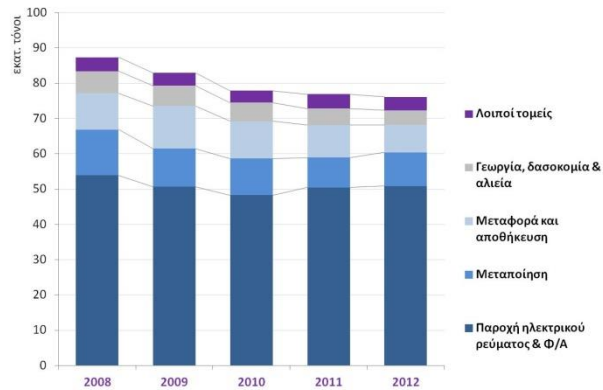

Οι εκπομπές διοξειδίου του άνθρακα παρουσιάζουν μείωση από το 2008 έως το 2012, κυρίως λόγω της μείωσης της οικονομικής δραστηριότητας, με το μεγαλύτερο μέρος από αυτές προέρχονται από την παραγωγή ηλεκτρισμού και φυσικού αερίου.

Συμμετοχή των Ανανεώσιμων Πηγών Ενέργειας (ΑΠΕ) στη συνολική κατανάλωση ενέργειας (Eurostat, 2013)

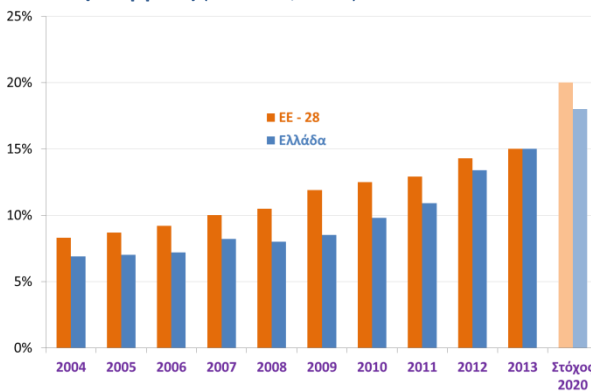

Στο 15% ανήλθε η συμμετοχή των ΑΠΕ στη συνολική κατανάλωση ενέργειας το 2013, όσο και ο μέσος όρος της ΕΕ-28. Ο στόχος για την Ελλάδα είναι το ποσοστό αυτό να φτάσει το 18% μέχρι το 2020.

Παραγωγή αποβλήτων ανά τομέα 2012, Kg κατά κεφαλή
(Eurostat, 2012)

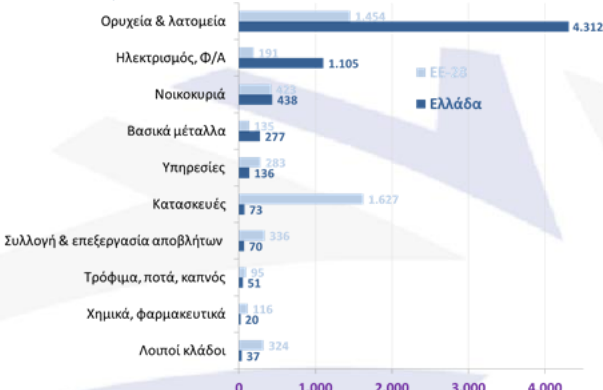

Η Ελλάδα εμφανίζει ιδιαίτερα σημαντικές αποκλίσεις, σε σχέση με τον μέσο όρο της ΕΕ- 28, στα κατά κεφαλή απόβλητα στους κλάδους Ορυχεία & Λατομεία (περιλαμβάνουν την εξόρυξη λιγνίτη) και παραγωγής Ηλεκτρισμού & Φ/Α.

Γεωργία - Κτηνοτροφία

Όροι εμπορίου στη γεωργία & κτηνοτροφία (τιμές εισροών προς τιμές εκροών) (ΕΛΣΤΑΤ, Οκτ. 2015)



Οι όροι εμπορίου στη γεωργία και την κτηνοτροφία συνεχίζουν να παρουσιάζουν βελτίωση τον Οκτώβριο του 2015, με τις τιμές εκροών (αγροτικών προϊόντων) να αυξάνονται για 11ο συνεχόμενο μήνα (+3,6%) και τις τιμές εισροών (λιπάσματα, ζωοτροφές, αγροτικά μηχανήματα κλπ) να υποχωρούν για 27ο συνεχόμενο μήνα (-2,8%).

Επενδύσεις στη γεωργία
(ΕΛΣΤΑΤ, Γ' 3μηνο 2015)

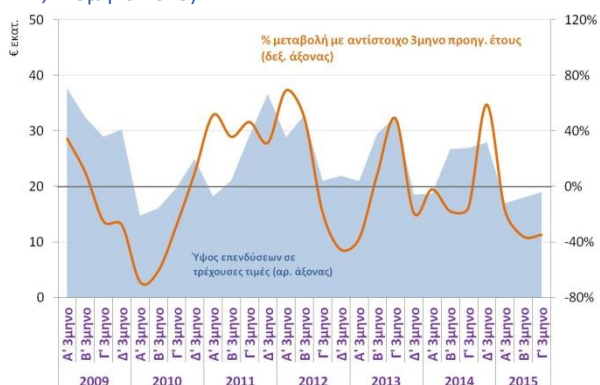

Σημαντική μείωση παρουσιάζεται το Γ' 3μηνο του 2015 στις επενδύσεις σε αγροτικά προϊόντα (-35,7%). Το ύψος των επενδύσεων σε τρέχουσες τιμές ανήλθε στα €19 εκατ. από €26 εκατ. την ίδια περίοδο του 2014.

Τα 10 αγροτικά προϊόντα με τις μεγαλύτερες εισαγωγές το 2014
(Eurostat, 2014)

| | Μερίδιο* | |
|-------------------------------------|----------|------|
| | 2002 | 2014 |
| 1 Λουτά κρέατα νωπά ή κατ/να | 5,2% | 5,1% |
| 2 Τυριά | 3,3% | 3,7% |
| 3 Κρέας βοοειδών νωπό ή κατεψυγμένο | 3,4% | 3,4% |
| 4 Κτηνοτροφές | 2,8% | 3,4% |
| 5 Γαλακτοκομικά | 3,0% | 3,0% |
| 6 Διάφορα παρασκευάσματα διατροφής | 2,1% | 2,9% |
| 7 Φρούτα νωπά ή αποξηραμένα | 2,4% | 2,4% |
| 8 Καφές | 1,0% | 2,1% |
| 9 Δημητριακά | 1,6% | 1,9% |
| 10 Ζάχαρη | 0,5% | 1,7% |

* Μερίδιο στο σύνολο εισαγωγών αγροτικών προϊόντων

Το κρέας, τα τυριά οι κτηνοτροφές και τα γαλακτοκομικά είναι τα αγροτικά προϊόντα με τις μεγαλύτερες εισαγωγές διαχρονικά.

Ακαθάριστη προστιθέμενη αξία και απασχολούμενοι στον πρωτογενή τομέα (Eurostat, Γ' 3μηνο 2015)

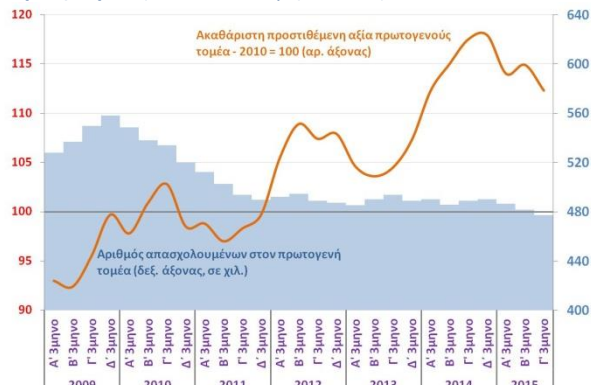

Η ακαθάριστη προστιθέμενη αξία του αγροτικού τομέα παρουσιάζει αυξητική τάση, ενώ ο αριθμός των απασχολούμενων ακολουθεί καθοδική πορεία, γεγονός που υποδηλώνει αύξηση της παραγωγικότητας του τομέα.

Εξαγωγές αγροτικών προϊόντων - % μεταβολή με αντίστοιχο μήνα προηγ. έτους (ΕΛΣΤΑΤ, Eurostat, Νοε. 2015)

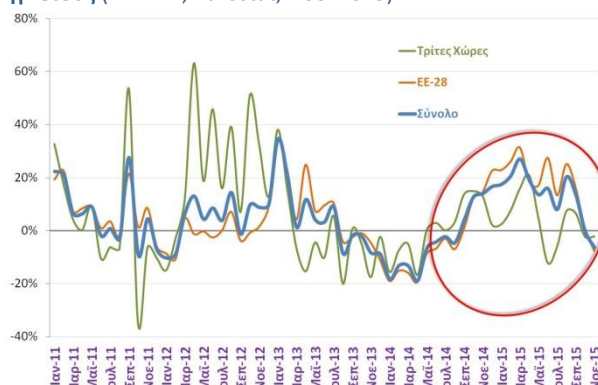

Εξασθενεί σημαντικά από τον Απρίλιο του 2015 η δυναμική των εξαγωγών αγροτικών προϊόντων, η οποία ξεκίνησε από το Β' 6μηνο του 2014, ενώ τον Νοέμβριο του 2015 εμφανίζουν πτώση (-6,2%) έπειτα από 14 μήνες ανόδου. Συνολικά κατά το διάστημα Ιαν – Νοε 2015 καταγράφεται αύξηση 13,1%.

Τα 10 πιο εξαγώγιμα αγροτικά προϊόντα το 2014
(Eurostat, 2014)

| | Μερίδιο* | |
|------------------------------------|----------|------|
| | 2002 | 2014 |
| 1 Φρούτα νωπά ή αποξηραμένα | 7,4% | 8,3% |
| 2 Λαχανικά παρασκευασμένα | 5,2% | 5,3% |
| 3 Ψάρια νωπά ή κατεψυγμένα | 3,6% | 5,0% |
| 4 Φρούτα παρασκευασμένα | 6,2% | 4,1% |
| 5 Τυριά | 1,8% | 3,6% |
| 6 Έλαια και λίπη | 4,2% | 3,1% |
| 7 Προϊόντα καπνού | 2,7% | 2,3% |
| 8 Διάφορα παρασκευάσματα διατροφής | 1,0% | 2,1% |
| 9 Καπνός | 4,9% | 1,8% |
| 10 Αλκοολούχα ποτά | 1,9% | 1,7% |

* Μερίδιο στο σύνολο εξαγωγών αγροτικών προϊόντων

Στην κορυφή της λίστας των πιο εξαγώγιμων αγροτικών προϊόντων το 2014 βρίσκονται τα φρούτα, τα λαχανικά, τα ψάρια και τα τυριά.

Βιομηχανία

Δείκτης βιομηχανικής παραγωγής (2010 = 100)
(ΕΛΣΤΑΤ, Νοε. 2015)

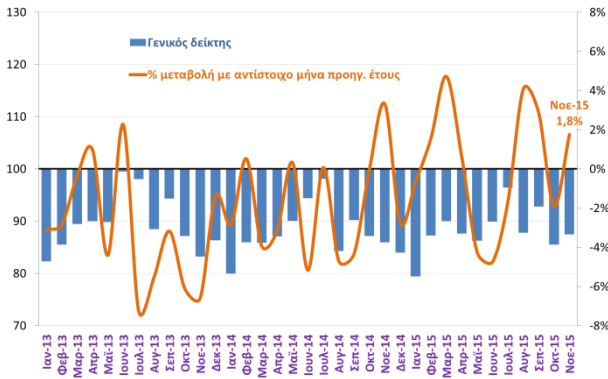

Αύξηση σημείωσε η βιομηχανική παραγωγή τον Νοέμβριο (+1,8%) έπειτα από την υποχώρηση του Οκτωβρίου, επιδεικνύοντας αντοχές δεδομένων των δύσκολων συνθηκών που διαμορφώθηκαν κατά τους καλοκαιρινούς μήνες.

Δείκτης κύκλου εργασιών στη βιομηχανία (2010 = 100)
(ΕΛΣΤΑΤ, Οκτ. 2015)

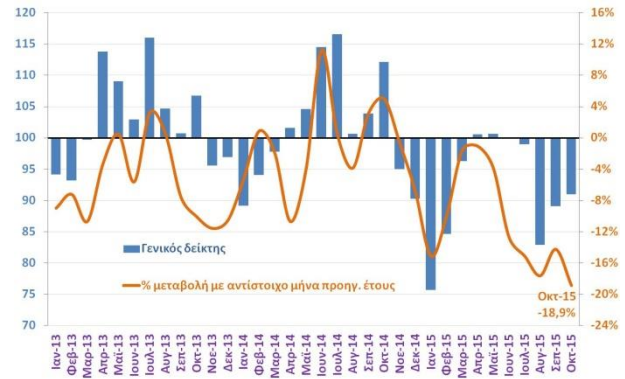

Ο κύκλος εργασιών στη βιομηχανία υποχωρεί έντονα τον Οκτώβριο του 2015 (-18,9%). Η υποχώρηση οφείλεται κυρίως στη μείωση των πωλήσεων του κλάδου πετρελαιοειδών, λόγω της μείωσης των τιμών.

Μεταποίηση χωρίς πετρελαιοειδή – Παραγωγή & Πωλήσεις
(ΕΛΣΤΑΤ, Νοε. 2015)

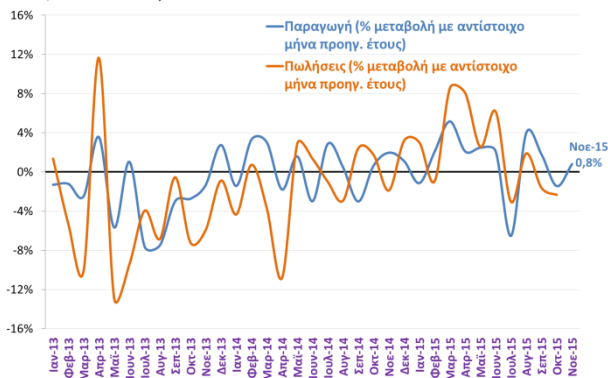

Η παραγωγή στη μεταποίηση (χωρίς τα πετρελαιοειδή) παρουσιάζει ανάκαμψη τον Νοέμβριο του 2015 (+0,8% έναντι -1,4% τον Οκτώβριο), ενώ συνολικά κατά το διάστημα Ιαν – Νοε 2015 ενισχύθηκε κατά 1% σε σύγκριση με το αντίστοιχο διάστημα πέρυσι.

Ενέργεια – Παραγωγή & Πωλήσεις
(ΕΛΣΤΑΤ, Νοε. 2015)

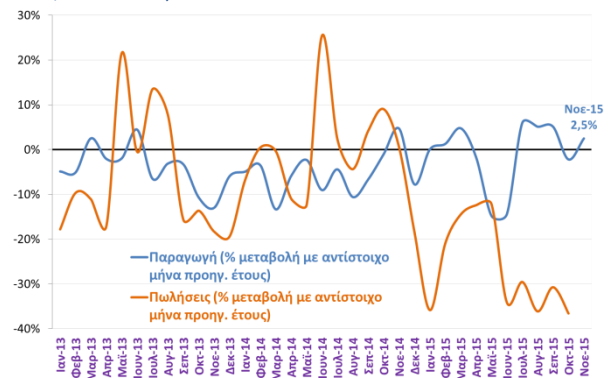

Με εξαίρεση τη μείωση του Οκτωβρίου του 2015 (-2,2%), η παραγωγή στον κλάδο ενέργειας παρουσιάζει ανοδική πορεία από τον Ιούλιο του 2015, ενώ τον Νοέμβριο ενισχύθηκε κατά +2,5%.

Πετρελαιοειδή – Παραγωγή & Πωλήσεις
(ΕΛΣΤΑΤ, Νοε. 2015)



Ανοδικά κινείται τον Νοέμβριο του 2015 η παραγωγή στον κλάδο πετρελαιοειδών (+1,9%), ωστόσο οι πωλήσεις υποχωρούν λόγω της πτώσης των τιμών διεθνώς.

Τρόφιμα – Παραγωγή & Πωλήσεις
(ΕΛΣΤΑΤ, Νοε. 2015)

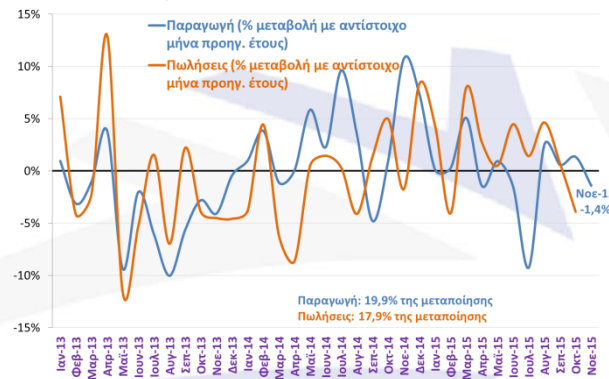

Παρά την άνοδο των λιανικών πωλήσεων στα καταστήματα τροφίμων που σημειώνεται τους τελευταίους μήνες, η παραγωγή στον κλάδο των τροφίμων παρουσιάζει αποδυνάμωση τον Νοέμβριο του 2015 (-1,4%), ενώ συνολικά το διάστημα Ιαν – Νοε 2015 σημειώνεται οριακή υποχώρηση (-0,3%).

Ορυχεία – Παραγωγή & Πωλήσεις
(ΕΛΣΤΑΤ, Νοε. 2015)

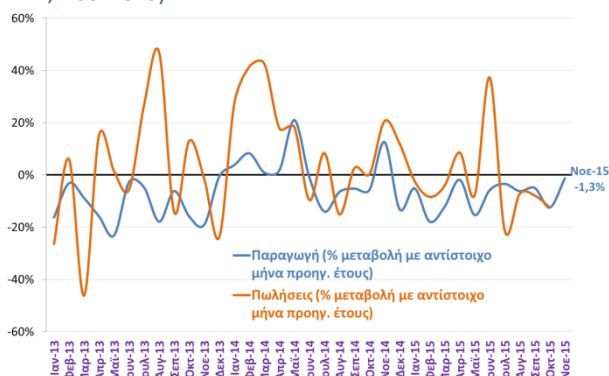

Πτώση για 12^ο συνεχόμενο μήνα καταγράφει τον Νοέμβριο του 2015 η παραγωγή στον τομέα των ορυχείων – λατομείων, η οποία περιορίστηκε ωστόσο στο -1,3%.

Ένδυση – Παραγωγή & Πωλήσεις
(ΕΛΣΤΑΤ, Νοε. 2015)

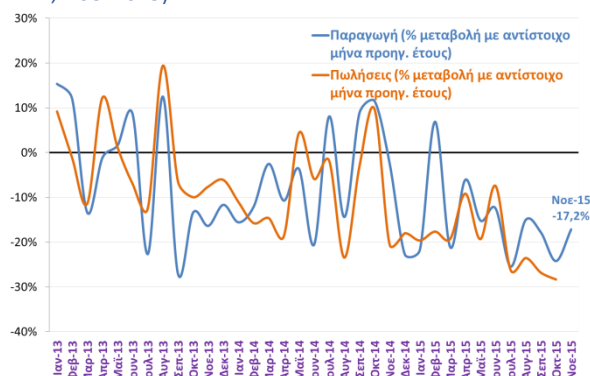

Η παραγωγή στον κλάδο ένδυσης κινείται έντονα πτωτικά από τις αρχές του 2015, ενώ τον Νοέμβριο η υποχώρησε κατά -17,7%. Συνολικά το διάστημα Ιαν – Νοε 2015 καταγράφεται πτώση -15,6%.

Βασικά μέταλλα – Παραγωγή και Πωλήσεις
(ΕΛΣΤΑΤ, Νοε. 2015)

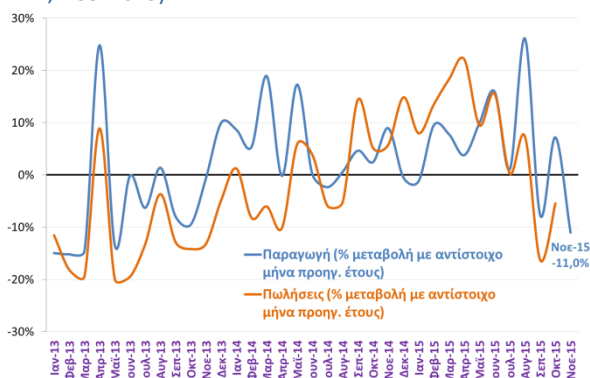

Εντείνεται τον Νοέμβριο του 2015 η υποχώρηση της παραγωγής στον κλάδο βασικών μετάλλων (-11%), κυρίως ως αποτέλεσμα της μείωσης της παραγωγής σιδήρου και χάλυβα (-19,7%), ενώ η παραγωγή αλουμινίου ενισχύθηκε ελαφρά (+0,9%).

Κατασκευή μηχανημάτων και ειδών εξοπλισμού – Παραγωγή και Πωλήσεις
(ΕΛΣΤΑΤ, Νοε. 2015)

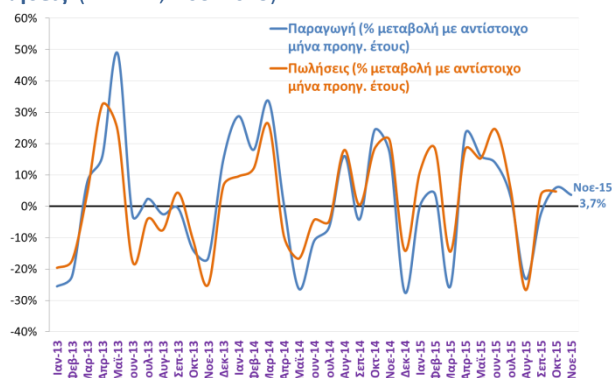

Ανοδικά για 2^ο συνεχόμενο μήνα κινήθηκε η παραγωγή στον κλάδο κατασκευής μηχανημάτων και ειδών εξοπλισμού τον Νοέμβριο του 2015 (3,7%) αναπληρώνοντας μέρος των απωλειών του Αυγούστου (-23,2%). Συνολικά κατά το διάστημα Ιαν – Νοε 2015 σημειώνεται αύξηση +1,4%.

Χημικά – Παραγωγή & Πωλήσεις
(ΕΛΣΤΑΤ, Νοε. 2015)

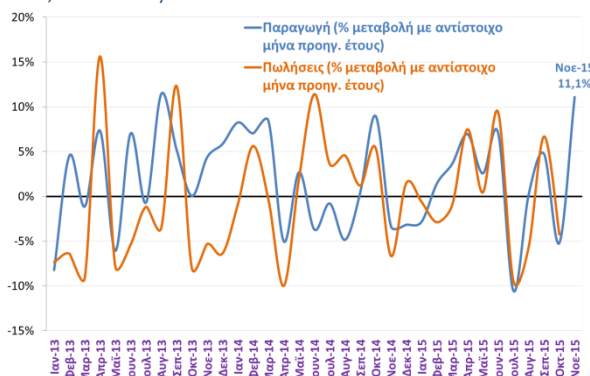

Έντονα ανοδικά κινήθηκε τον Νοέμβριο του 2015 η παραγωγή στον κλάδο χημικών (+11,1%). Ωστόσο, ο δείκτης παραμένει σε χαμηλό επίπεδο σε σχέση με τους μήνες πριν από τον Ιούλιο του 2015, όταν σημειώθηκε πτώση – ρεκόρ για τον κλάδο (-10,5%). Κατά το διάστημα Ιαν – Νοε 2015 η παραγωγή είναι ενισχυμένη κατά +1,6% σε σχέση με πέρυσι.

Μη μεταλλικά ορυκτά προϊόντα – Παραγωγή & Πωλήσεις
(ΕΛΣΤΑΤ, Νοε. 2015)

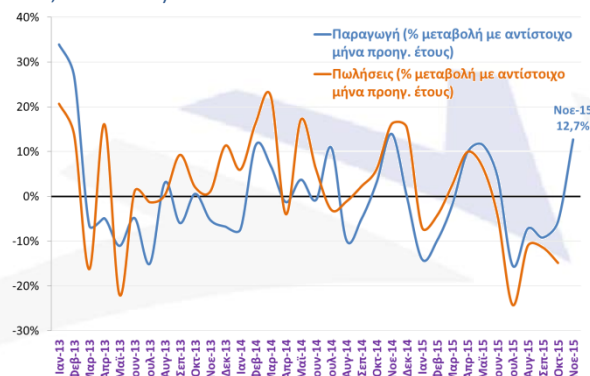

Ανάκαμψη παρουσιάζει η παραγωγή στον κλάδο μη μεταλλικών ορυκτών τον Νοέμβριο του 2015 (+12,7%), έπειτα από 4 συνεχόμενους μήνες αρνητικής μεταβολής. Η εξέλιξη αυτή οφείλεται κυρίως στην ενίσχυση της παραγωγής τσιμέντου κατά +30,8%.

Κατασκευές

Επενδύσεις σε κατασκευές - % μεταβολή με αντίστοιχο 3μηνο προηγούμενου έτους (ΕΛΣΤΑΤ, Γ' 3μηνο 2015)

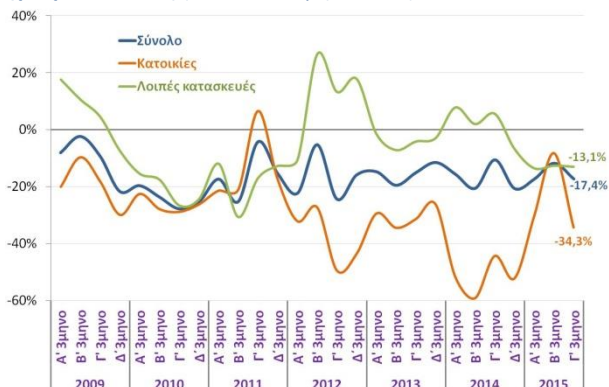

Αρνητική εξακολουθεί να είναι η μεταβολή των επενδύσεων σε κατασκευές το Γ' 3μηνο του 2015, ενώ εντείνεται εκ νέου ο ρυθμός μείωσης των επενδύσεων σε κατοικίες.

Ιδιωτική οικοδομική δραστηριότητα – όγκος που αντιστοιχεί στις εγκριθείσες άδειες (ΕΛΣΤΑΤ, Σεπ. 2015)

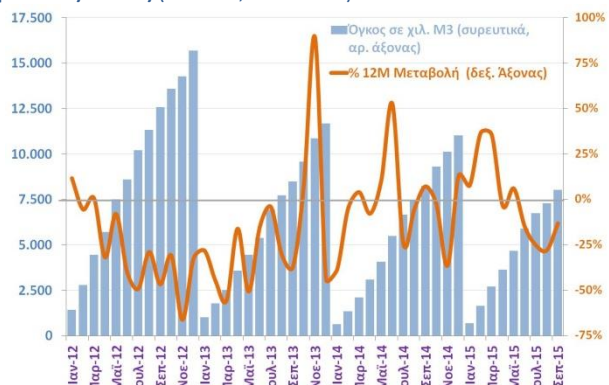

Συνεχίζεται η υποχώρηση της ιδιωτικής οικοδομικής δραστηριότητας τον Σεπτέμβριο του 2015 (-13,1%) για 4ο συνεχόμενο μήνα, αντιστρέφοντας τη θετική πορεία των πρώτων μηνών του 2015 που σημειώθηκε κυρίως σε τουριστικές περιοχές. Συνολικά το διάστημα Ιαν – Σεπ 2015 η μεταβολή είναι αρνητική κατά -2,3%.

Τιμές και ενοίκια επαγγελματικών ακινήτων (ΤτΕ, Α' 6μηνο 2015)

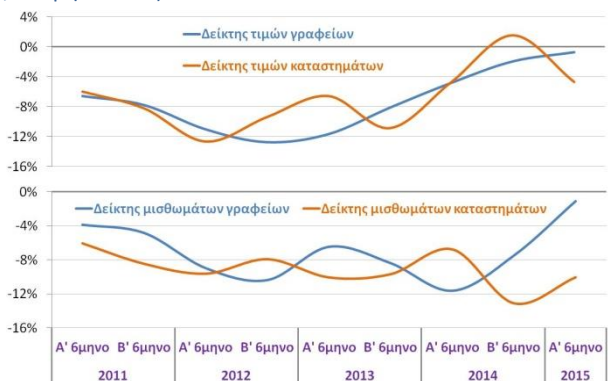

Επιβραδύνεται ο ρυθμός μείωσης των τιμών και ενοικίων επαγγελματικών ακινήτων το Α' 6μηνο του 2015. Οι τιμές καταστημάτων, οι οποίες παρουσίασαν μικρή αύξηση το Β' 6μηνο του 2014, μειώνονται εκ νέου το Α' 6μηνο του 2015, ενώ σωρευτικά από το 2010 η μείωση φτάνει στο -30,6% στις τιμές γραφείων και στο -30,4% στις τιμές καταστημάτων.

Δείκτης παραγωγής στις κατασκευές - % μεταβολή με αντίστοιχο 3μηνο προηγούμενου έτους (ΕΛΣΤΑΤ, Γ' 3μηνο 2015)

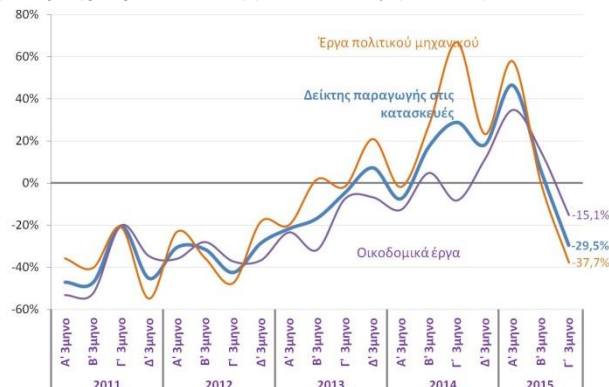

Από το Α' 3μηνο του 2015 αντιστρέφεται η ανοδική πορεία του δείκτη παραγωγής στις κατασκευές, ενώ το Γ' 3μηνο του 2015 σημειώνεται σημαντική πτώση σε όλες τις κατηγορίες.

Δείκτες κόστους κατασκευής νέων κτιρίων κατοικιών - % μεταβολή με αντίστοιχο 3μηνο προηγούμενου έτους (ΕΛΣΤΑΤ, Γ' 3μηνο 2015)

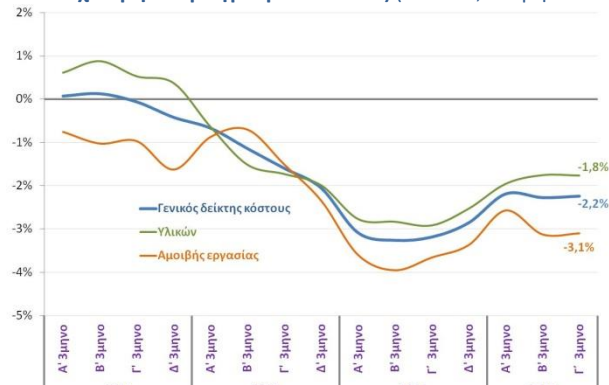

Μείωση -2,2% στο κόστος κατασκευής νέων κατοικιών σημειώνεται το Γ' 3μηνο του 2015, η οποία οφείλεται στη μείωση των τιμών υλικών κατά -1,8%, και κατά -3,1% στον δείκτη αμοιβής εργασίας.

Χρηματοδότηση αγοράς ακινήτων (ΤτΕ, Νοε. 2015)

Υπόλοιπο στεγαστικών δανείων (€ εκατ.)



| (€ εκατ.) | Δεκ-13 | Δεκ-14 | Νοε-15 |
|---------------------------|--------|--------|--------|
| Υπόλοιπο στεγαστικών δαν. | 70.055 | 69.408 | 67.649 |
| Μηνιαία καθαρή ροή | -146 | -102 | -242 |
| (%) 12μηνη μεταβολή | -3,3% | -3,0% | -3,5% |

Συνεχίζεται η μείωση στο υπόλοιπο των στεγαστικών δανείων τον Νοέμβριο του 2015, το οποίο περιορίστηκε στα €67,6 δισ. περίπου από €67,9 δισ. που ήταν τον προηγούμενο μήνα και €69,4 δισ. τον Δεκέμβριο του 2014.

Αγορά ακινήτων

Τιμές ακινήτων και ονομαστικό ΑΕΠ
(ΕΛΣΤΑΤ και ΤτΕ, Γ' 3μηνο 2015)

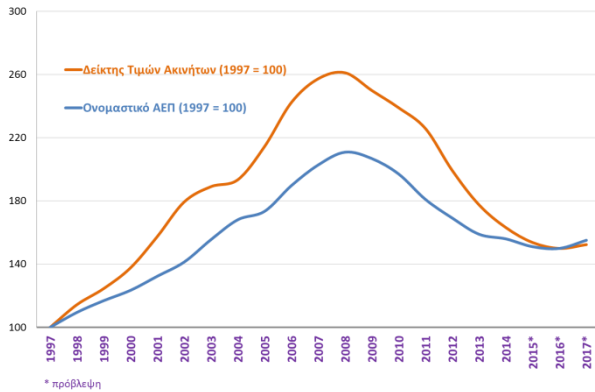

Έντονα πτωτικά κινούνται οι τιμές ακινήτων από το 2008 και μετά. Οι προβλέψεις για τα επόμενα έτη δείχνουν μια σταθεροποίηση.

Επενδύσεις σε κατοικίες, Ελλάδα και Ευρωζώνη
(Eurostat, 2014)

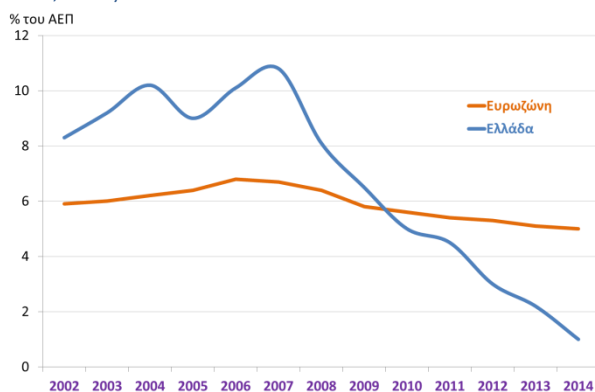

Οι επενδύσεις σε κατοικίες, ως ποσοστό του ΑΕΠ, έχουν μειωθεί στην Ελλάδα από 10,8% το 2007 σε μόλις 1% το 2014. Ηπιότερη μείωση παρουσιάζεται στον μέσο όρο της Ευρωζώνης.

Καθαρή εισροή κεφαλαίων από το εξωτερικό για την αγορά ακινήτων στην Ελλάδα - ετήσια % μεταβολή (ΤτΕ, Σεπ. 2015)

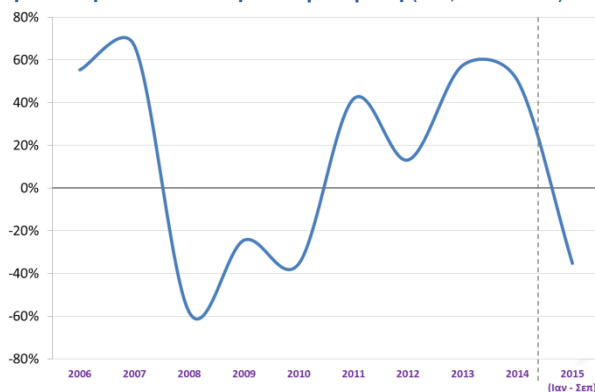

Μειωμένη κατά -35,2% εμφανίζεται το διάστημα Ιαν – Σεπ 2015 η εισροή ξένων κεφαλαίων για την αγορά ακινήτων στην Ελλάδα, έπειτα από θετική μεταβολή το 2014 (σύνολο έτους).

Νέες κατοικίες, τιμές και ενοίκια
(ΕΛΣΤΑΤ και ΤτΕ, Γ' 3μηνο 2015)

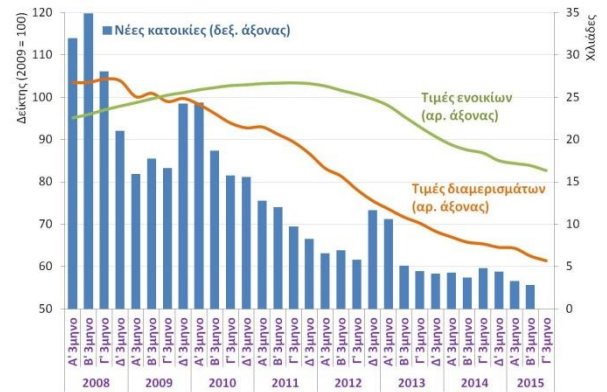

Οι τιμές ακινήτων κινούνται καθοδικά από το Α' 3μηνο του 2009, ενώ το Γ' 3μηνο του 2015 υποχωρούν κατά -6,1% σε σύγκριση με το αντίστοιχο 3μηνο πέρυσι. Ανάλογη είναι η εικόνα στις τιμές ενοικίων, ενώ ο αριθμός νέων κατοικιών έχει μειωθεί θεαματικά.

Επενδύσεις σε κατοικίες και λοιπές κατασκευές – τρέχουσες τιμές
(ΕΛΣΤΑΤ, Γ' 3μηνο 2015)

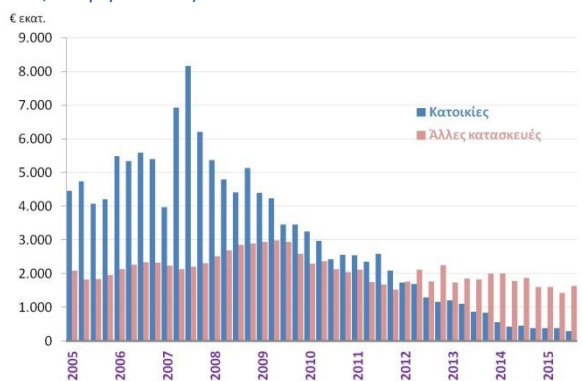

Μέχρι το 2012 οι επενδύσεις σε κατοικίες αποτελούσαν το μεγαλύτερο μέρος των συνολικών επενδύσεων σε κατασκευές. Η εικόνα αυτή έχει αντιστραφεί τα τελευταία 3 χρόνια, έπειτα από τη θεαματική μείωση των επενδύσεων σε κατοικίες.

Φόροι στην περιουσία ως ποσοστό του ΑΕΠ
(Eurostat, 2012)

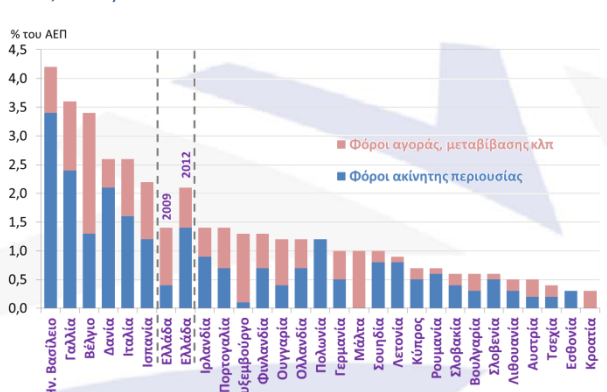

Σε σύγκριση με τις υπόλοιπες χώρες της ΕΕ, η φορολογία ακινήτων στην Ελλάδα είναι ήδη από το 2012 αρκετά υψηλή ως ποσοστό του ΑΕΠ.

Λιανικό Εμπόριο

Μεταβολές του δείκτη όγκου στο λιανικό εμπόριο
(ΕΛΣΤΑΤ, Οκτ. 2015)

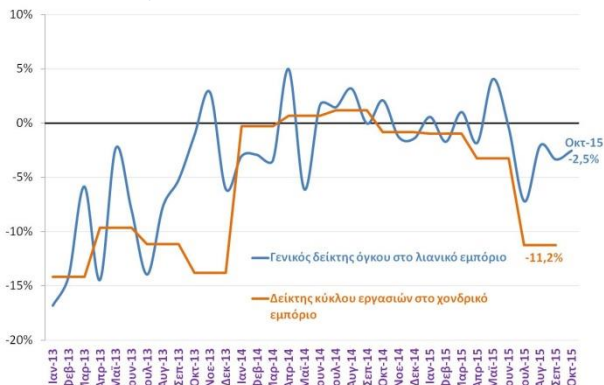

Συνεχίζεται η υποχώρηση του όγκου λιανικών πωλήσεων τον Οκτώβριο του 2015 (-2,5% και -0,6% χωρίς τα καύσιμα). Παρόλα αυτά οι επιχειρηματικές προσδοκίες στο λιανικό εμπόριο καταγράφουν βελτίωση τον Νοέμβριο και τον Δεκέμβριο και αποτελούν θετικά μηνύματα για την πορεία των λιανικών πωλήσεων τους επόμενους μήνες.

Δείκτης όγκου στο λιανικό εμπόριο - % μεταβολή ανά κατηγορία καταστημάτων (ΕΛΣΤΑΤ, Οκτ. 2015)

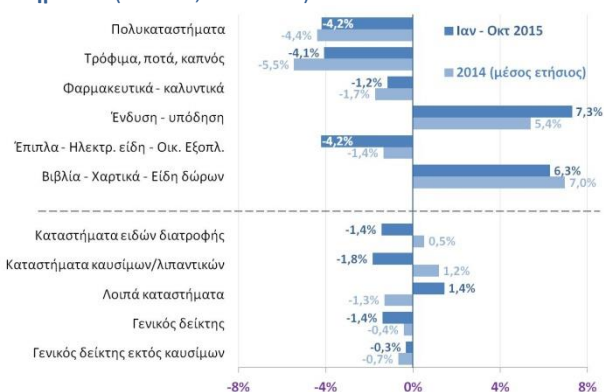

Κατά το διάστημα Ιαν – Οκτ 2015 ο γενικός δείκτης όγκου παρουσιάζει μείωση -1,4%, ενώ ο γενικός δείκτης χωρίς τα καύσιμα υποχωρεί κατά -0,3%. Άνοδος σημειώνεται στην ένδυση/υπόδηση (+7,3%) και στα καταστήματα βιβλίων/χαρτικών/ειδών δώρων (+6,3%), τα οποία περιλαμβάνουν και την κατηγορία προϊόντων πληροφορικής/ηλεκτρονικών.

Μεταβολές του δείκτη όγκου σε βασικές κατηγορίες
(ΕΛΣΤΑΤ, Οκτ. 2015)

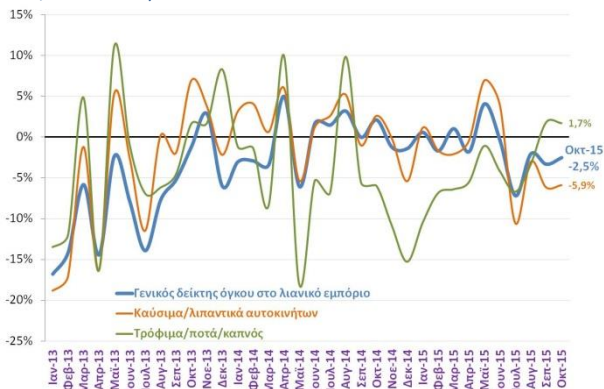

Ο δείκτης όγκου στα τρόφιμα συνέχισε να κινείται ανοδικά τον Οκτώβριο του 2015 (+1,7%). Στη μεταβολή του συνολικού όγκου πωλήσεων, θετικά συνέβαλλαν επίσης οι πωλήσεις ένδυσης (+5,9%) και βιβλίων, χαρτικών, Η/Υ προϊόντων τηλεπικοινωνίας κλπ (+9,3%).

Μεταβολές του δείκτη κύκλου εργασιών στο λιανικό εμπόριο
(ΕΛΣΤΑΤ, Οκτ. 2015)



Ανάλογη πορεία με τον δείκτη όγκου ακολουθεί και ο δείκτης κύκλου εργασιών στο λιανικό εμπόριο με πτώση -3,9% τον Οκτώβριο του 2015.

Δείκτης κύκλου εργασιών στο λιανικό εμπόριο - % μεταβολή ανά κατηγορία καταστημάτων (ΕΛΣΤΑΤ, Οκτ. 2015)

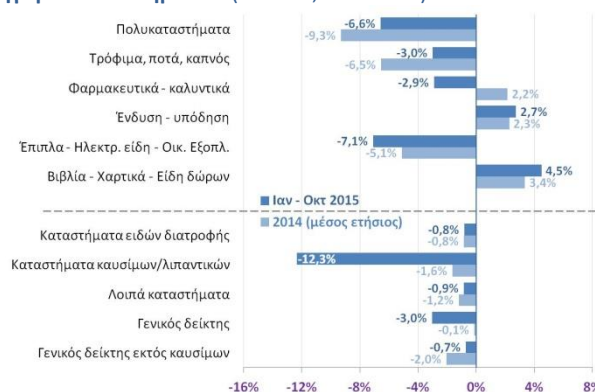

Σε τρέχουσες τιμές, κατά το διάστημα Ιαν – Οκτ 2015 οι λιανικές πωλήσεις καταγράφουν μείωση -3%, ενώ χωρίς τα καύσιμα και τα λιπαντικά αυτοκινήτων η πτώση περιορίζεται στο -0,7%, λόγω της μείωσης των τιμών πετρελαίου.

Μεταβολές του δείκτη κύκλου εργασιών σε βασικές κατηγορίες
(ΕΛΣΤΑΤ, Οκτ. 2015)

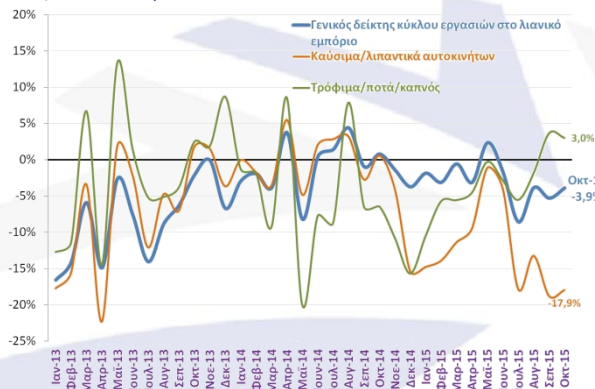

Ανάλογη εικόνα με τον δείκτη όγκου παρουσιάζει ο δείκτης κύκλου εργασιών, με την υποχώρηση των τιμών καυσίμων να επηρεάζει το ύψος των λιανικών πωλήσεων από το φθινόπωρο του 2014 και μετά.

Υπηρεσίες

Δείκτης επιχειρηματικών προσδοκιών σε επιμέρους κλάδους των υπηρεσιών (DG ECFIN, Δεκ. 2015)

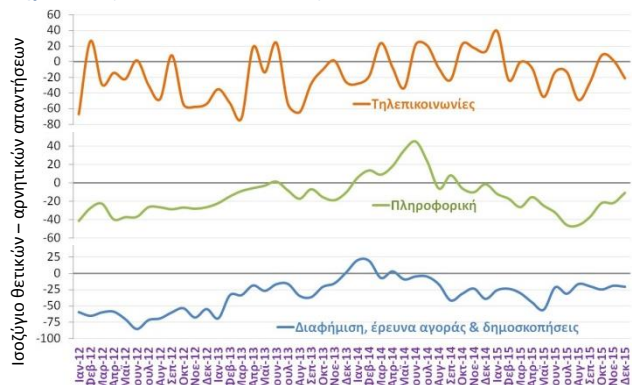

Επιδείνωση παρουσίασαν τον Δεκέμβριο του 2015 οι επιχειρηματικές προσδοκίες στις τηλεπικοινωνίες. Στην πληροφορική οι αρνητικές προσδοκίες εξομαλύνονται, ενώ στον κλάδο της διαφήμισης και έρευνας αγοράς το ισοζύγιο παραμένει αρνητικό χωρίς αξιόλογη μεταβολή.

Δείκτης κύκλου εργασιών στις ταχυδρομικές και ταχυ-μεταφορικές δραστηριότητες (ΕΛΣΤΑΤ, Γ' 3μηνο 2015)

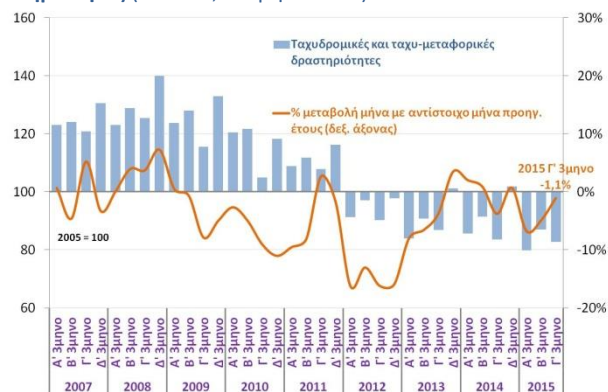

Από το Δ' 3μηνο του 2013 ο δείκτης κύκλου εργασιών στις ταχυδρομικές και ταχυ-μεταφορικές δραστηριότητες κινείται πτωτικά με μόνη εξαίρεση το Δ' 3μηνο του 2014. Το Γ' 3μηνο του 2015 η υποχώρηση περιορίστηκε στο -1,1%.

Δείκτης κύκλου εργασιών στις υπηρεσίες πληροφορικής (ΕΛΣΤΑΤ, Γ' 3μηνο 2015)

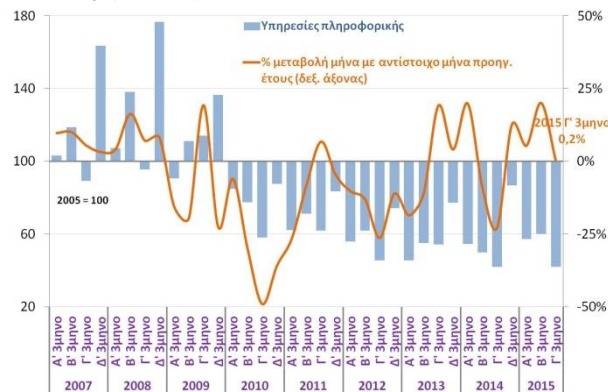

Έπειτα από τη σημαντική αύξηση το Β' 3μηνο του 2015 του δείκτη κύκλου εργασιών στον τομέα της πληροφορικής, το Γ' 3μηνο η μεταβολή σε σύγκριση με το αντίστοιχο 3μηνο του 2014 είναι οριακά θετική (+0,2%).

Δείκτης κύκλου εργασιών στον τομέα των υπηρεσιών (ΕΛΣΤΑΤ, Γ' 3μηνο 2015)



Μικτή εικόνα παρουσιάζει ο κύκλος εργασιών στον τομέα των υπηρεσιών το Γ' 3μηνο του 2015, με αρκετούς κλάδους να εμφανίζουν υποχώρηση αλλά και με κλάδους με αξιοσημείωτη άνοδο. Σε επίπεδο 9μήνου, ξεχωρίζουν οι δραστηριότητες σχετικές με την απασχόληση (+22%), οι αρχιτέκτονες/μηχανικοί (+12,1%), οι υπηρεσίες παροχής προστασίας (+11,8%) και οι υπηρεσίες πληροφορικής και επεξεργασίας δεδομένων (+9% περίπου).

Δείκτης κύκλου εργασιών στις υπηρεσίες τηλεπικοινωνιών (ΕΛΣΤΑΤ, Γ' 3μηνο 2015)

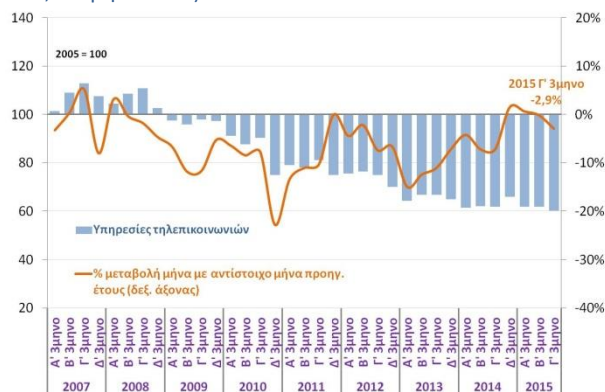

Πτωτική πορεία ακολουθεί ο δείκτης κύκλου εργασιών στις τηλεπικοινωνίες καθ' όλη τη διάρκεια του 2015, ενώ το Γ' 3μηνο του έτους η μείωση έφτασε στο -2,9%.

Δείκτης κύκλου εργασιών στις υπηρεσίες διαφήμισης, έρευνας αγοράς και δημοσκοπήσεων (ΕΛΣΤΑΤ, Γ' 3μηνο 2015)

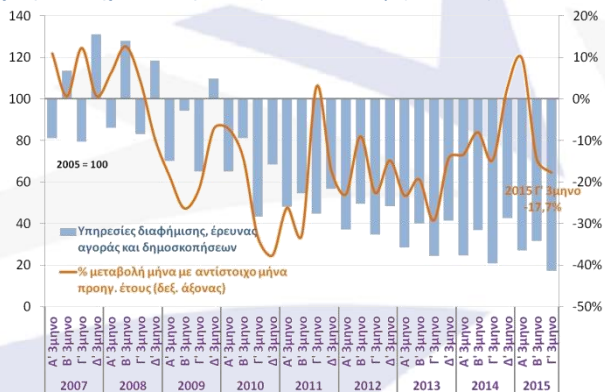

Εντείνεται η υποχώρηση του κύκλου εργασιών στις υπηρεσίες διαφήμισης, έρευνας αγοράς και δημοσκοπήσεων το Γ' 3μηνο του 2015 (17,7%).

Εξαγωγές

Εξαγωγές χωρίς καύσιμα - % μεταβολή με αντίστοιχο μήνα προηγούμενου έτους (ΕΛΣΤΑΤ, Νοε. 2015)

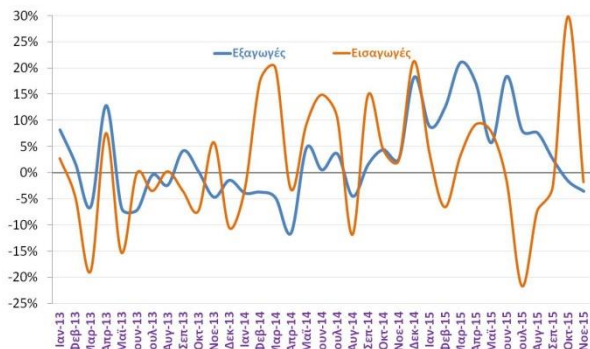

Οι εξαγωγές τον Νοέμβριο του 2015 υποχώρησαν για δεύτερο συνεχόμενο μήνα (-3,6%), έπειτα από 13 μήνες θετικής μεταβολής. Η έλλειψη πρώτων υλών που σημειώθηκε κατά τους καλοκαιρινούς μήνες επηρέασε τη δυναμική τους, ωστόσο, η εξομάλυνση των εισαγωγών τον Οκτώβριο (+29,8%) αποτελεί θετικό μήνυμα για την πορεία των εξαγωγών τους επόμενους μήνες.

Μερίδια εξαγωγών πλην καυσίμων

(ΕΛΣΤΑΤ, Νοε. 2015)

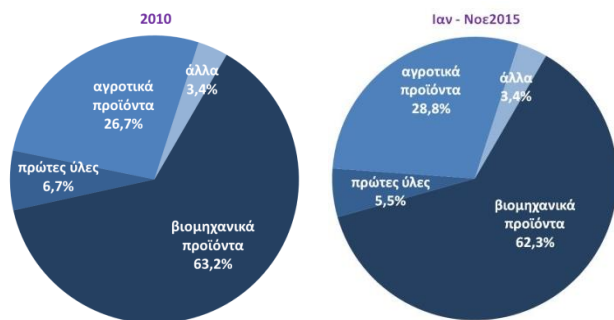

Το μεγαλύτερο μερίδιο στο σύνολο των εξαγωγών πλην καυσίμων κατέχουν διαχρονικά τα βιομηχανικά προϊόντα. Σε σύγκριση με το 2010, αύξηση καταγράφεται στο μερίδιο των αγροτικών προϊόντων και μικρή μείωση στο αντίστοιχο μερίδιο των πρώτων υλών.

Εξαγωγική επίδοση

(ΤτΕ, Οκτ. 2015)

| | (€ δισ.) | | | Σύνολο | | | Ιαν - Οκτ | | |
|--|-------------|-------------|--------------|-------------|-------------|--------------|-----------|------|----|
| | 2013 | 2014 | %Δ | 2014 | 2015 | %Δ | 2014 | 2015 | %Δ |
| Εξαγωγές αγαθών & υπηρεσιών | 54,9 | 57,8 | 5,3% | 50,1 | 46,3 | -7,6% | | | |
| Εξαγωγές αγαθών | 26,9 | 26,8 | -0,4% | 22,4 | 20,7 | -7,5% | | | |
| Καύσιμα | 9,5 | 9,0 | -5,3% | 7,7 | 5,6 | -27,6% | | | |
| Εξαγωγές πλην καυσίμων | 17,4 | 17,7 | 1,7% | 14,7 | 15,1 | 3,1% | | | |
| Εξαγωγές υπηρεσιών | 28,0 | 31,1 | 11,1% | 27,7 | 25,6 | -7,7% | | | |
| Τουρισμός | 12,2 | 13,4 | 9,8% | 13,0 | 13,7 | 5,7% | | | |
| Μεταφορές | 12,1 | 13,1 | 8,3% | 10,9 | 8,7 | -20,3% | | | |
| Άλλες υπηρεσίες | 3,8 | 4,5 | 18,4% | 3,8 | 3,2 | -17,4% | | | |

Υποχώρησαν κατά -7,5% οι εισπράξεις από εξαγωγές αγαθών το διάστημα Ιαν - Οκτ 2015, κυρίως λόγω της μείωσης εξαγωγών καυσίμων (-27,6%). Οι εισπράξεις από τον τουρισμό (+5,7%) συγκράτησαν εν μέρει τη μείωση των συνολικών εισπράξεων από υπηρεσίες (-7,7%), ενώ οι εισπράξεις από μεταφορές κινούνται έντονα καθοδικά (-20,3%).

Εξαγωγές ανά προορισμό (ΕΛΣΤΑΤ, Νοε. 2015)

Συμπεριλαμβανομένων των πετρελαιοειδών

| | (€ εκατ.) | | | %Δ | |
|-----------------|-----------------|-----------------|-----------------|--------------|--------------|
| | 2013 | 2014 | 2015 | 14/13 | 15/14 |
| Ευρωπαϊκή Ένωση | 11.889,0 | 12.042,2 | 12.817,0 | 1,3% | 6,4% |
| Τρίτες χώρες | 13.578,2 | 12.993,1 | 10.830,9 | -4,3% | -16,6% |
| Σύνολο | 25.467,5 | 25.035,3 | 23.647,9 | -1,7% | -5,5% |

Εξαιρουμένων των πετρελαιοειδών

| | (€ εκατ.) | | | %Δ | |
|-----------------|-----------------|-----------------|-----------------|--------------|-------------|
| | 2013 | 2014 | 2015 | 14/13 | 15/14 |
| Ευρωπαϊκή Ένωση | 9.917,5 | 9.964,4 | 11.027,0 | 0,5% | 10,7% |
| Τρίτες χώρες | 5.604,9 | 5.405,6 | 5.636,5 | -3,6% | 4,3% |
| Σύνολο | 15.522,4 | 15.370,0 | 16.663,5 | -1,0% | 8,4% |

Η δυναμική των εξαγωγών (εξαιρουμένων των πετρελαιοειδών) κυρίως τους πρώτους μήνες του 2015, έχει ως αποτέλεσμα την αύξησή τους κατά +8,4% συνολικά κατά το διάστημα Ιαν - Νοε 2015. Η μεταβολή αυτή αποδίδεται κυρίως στην αύξηση των εξαγωγών προς την ΕΕ (+10,7%) και δευτερευόντως στις τρίτες χώρες (+4,3%).

Αξία εξαγωγών ανά ομάδα προϊόντων (€ εκατ.)

(ΕΛΣΤΑΤ, Eurostat, Νοε. 2015)

| Ομάδες προϊόντων | Ιανουάριος - Νοέμβριος | | | %Δ | |
|--------------------------------------|------------------------|-----------------|-----------------|---------------|---------------|
| | 2013 | 2014 | 2015 | 14/13 | 15/14 |
| Αγροτικά προϊόντα | 4.430,0 | 4.212,0 | 4.783,4 | -4,9% | 13,6% |
| Τρόφιμα και ζώα ζωντανά | 3.341,8 | 3.433,0 | 3.536,1 | 2,7% | 3,0% |
| Ποτά - καπνός | 536,4 | 530,7 | 603,6 | -1,1% | 13,7% |
| Λάδια και λίπη ζωικά ή φυτικά | 551,8 | 248,3 | 643,7 | -55,0% | 159,3% |
| Πρώτες ύλες | 1.036,9 | 932,6 | 915,7 | -10,1% | -1,8% |
| Καύσιμα | 10.101,5 | 9.702,9 | 7.058,7 | -3,9% | -27,3% |
| Βιομηχανικά προϊόντα | 9.348,4 | 9.631,4 | 10.332,1 | 3,0% | 7,3% |
| Χημικά | 2.399,3 | 2.486,7 | 2.493,7 | 3,6% | 0,3% |
| Βιομηχανικά είδη κατά Α' ύλη | 3.495,8 | 3.459,2 | 3.834,9 | -1,0% | 10,9% |
| Μηχανήματα | 1.869,8 | 2.029,0 | 2.334,1 | 8,5% | 15,0% |
| Διάφορα βιομηχανικά είδη | 1.583,4 | 1.656,5 | 1.669,4 | 4,6% | 0,8% |
| Άλλα | 550,7 | 556,4 | 558,0 | 1,0% | 0,3% |
| Σύνολο | 25.467,5 | 25.035,3 | 23.647,9 | -1,7% | -5,5% |
| Σύνολο χωρίς καύσιμα | 15.366,0 | 15.332,4 | 16.589,2 | -0,2% | 8,2% |
| Πρόσθετη ανάλυση*: | | | | | |
| Μεταποιημένα προϊόντα | 10.574,5 | 10.689,5 | 12.020,1 | 1,1% | 12,4% |
| εκ των οποίων: τρόφιμα/ποτά | 2.271,3 | 1.983,6 | 2.535,4 | -12,7% | 27,8% |
| Πρώτες ύλες & ακατέργαστα | 3.285,1 | 3.093,9 | 3.067,4 | -5,8% | -0,9% |
| εκ των οποίων: αγροτικά | 1.791,8 | 1.809,6 | 1.833,5 | 1,0% | 1,3% |

* Στοιχεία Ιαν - Οκτ

Τα 10 πιο εξαγωγίμα προϊόντα και οι 10 πρώτες αγορές το 2014

(Eurostat, 2014)

| Προϊόν (Μερίδιο) | Χώρα (Μερίδιο) |
|--|---------------------------|
| 1. Αλουμίνιο (4,3%) | 1. Τουρκία (12,1%) |
| 2. Φάρμακα (3,7%) | 2. Ιταλία (9,1%) |
| 3. Φρούτα νωπά ή αποξηραμένα (2,9%) | 3. Γερμανία (6,6%) |
| 4. Λαχανικά παρασκευασμένα ή διατ/να (1,8%) | 4. Βουλγαρία (5,2%) |
| 5. Ψάρια νωπά ή κατεψυγμένα (1,7%) | 5. Κύπρος (4,9%) |
| 6. Χαλκός (1,5%) | 6. Ην. Βασίλειο (3,6%) |
| 7. Φρούτα παρασκευασμένα ή διατ/να (1,4%) | 7. ΗΠΑ (3,0%) |
| 8. Ασβέστης, τσιμέντο & έτοιμα υλικά κατ. (1,3%) | 8. Σαουδική Αραβία (2,9%) |
| 9. Τυρί και πηγμένο γάλα για τυρί (1,2%) | 9. Αίγυπτος (2,8%) |
| 10. Βαμβάκι (1,2%) | 10. ΠΓΔΜ (2,6%) |

Το αλουμίνιο, τα φάρμακα και τα τρόφιμα, κυρίως τα φρούτα και λαχανικά βρίσκονται στις πρώτες θέσεις της κατάταξης με τα πιο εξαγωγίμα προϊόντα. Η Τουρκία, η Ιταλία και η Γερμανία αποτελούν τις κυριότερες αγορές για τα ελληνικά προϊόντα.

Τουρισμός

Δείκτης επιχειρηματικών προσδοκιών στον τουρισμό (IOBE, Δεκ. 2015)

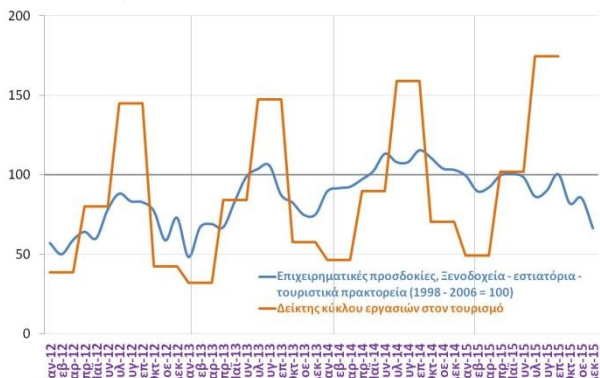

Οι επιχειρηματικές προσδοκίες στα ξενοδοχεία – εστιατόρια – τουριστικά πρακτορεία παρουσιάζουν σημαντική πτώση τον Δεκέμβριο του 2015, με τις επιχειρήσεις του κλάδου να αξιολογούν αρνητικά την τρέχουσα κατάσταση τους. Ωστόσο σημειώνεται βελτίωση στις προβλέψεις για την απασχόληση.

Ταξιδιωτικές εισπράξεις (% μεταβολή με αντίστοιχο μήνα προηγούμενου έτους) (ΤτΕ, Οκτ. 2015)

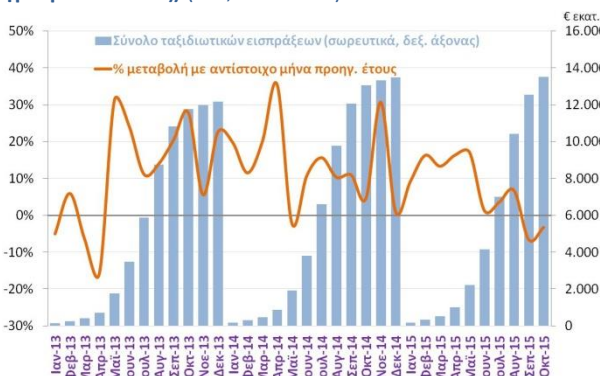

Η μείωση των ταξιδιωτικών εισπράξεων κατά -4,1% τον Οκτώβριο του 2015 (€961 εκατ. έναντι €1.001 εκατ. τον αντίστοιχο μήνα του 2014) οφείλεται κυρίως στη μείωση της μέσης δαπάνης ανά ταξίδι κατά -4,7%. Κατά το διάστημα Ιαν-Οκτ 2015, οι εισπράξεις ανήλθαν στα €13,7 δισ. (+5,7%).

Μέση διάρκεια παραμονής ταξιδιωτών (αριθμός διανυκτερεύσεων) (ΤτΕ, Γ' 3μηνο 2015)

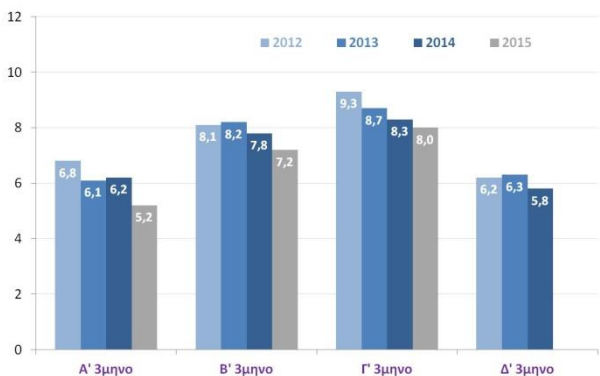

Καθοδική τάση διαμορφώνεται στον αριθμό των διανυκτερεύσεων μη κατοίκων στην Ελλάδα τα τρία τελευταία χρόνια. Το Γ' 3μηνο του 2015 η μέση διάρκεια παραμονής ταξιδιωτών ήταν 8 ημέρες, έναντι 8,3 ημερών το αντίστοιχο 3μηνο του 2014 και 8,7 ημερών το 2013.

Ταξιδιωτική κίνηση ανά χώρα (% μεταβολή του αριθμού ταξιδιωτών) (ΤτΕ, Οκτ. 2015)

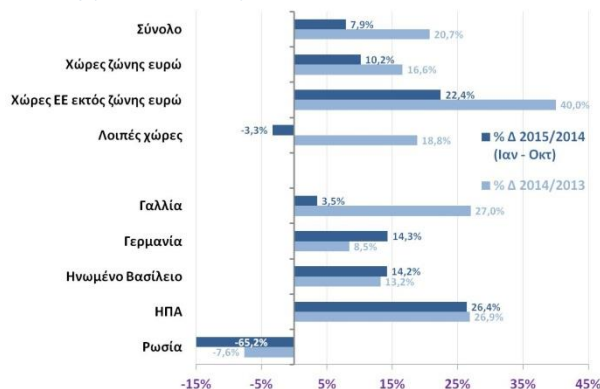

Κατά το διάστημα Ιαν – Οκτ 2015 οι αφίξεις τουριστών ανήλθαν στις 22,5 εκατ., έναντι 20,8 εκατ. περίπου ταξιδιώτες κατά το αντίστοιχο διάστημα πέρυσι (αύξηση +7,9%). Ιδιαίτερα έντονη ήταν η αύξηση των αφίξεων από τις ΗΠΑ (+26,4%), το Ηνωμένο Βασίλειο (+14,2%) και τη Γερμανία (+14,3%).

Τουριστική κίνηση (χιλ. ταξιδιώτες ανά χώρα και % μεταβολή με αντίστοιχη περίοδο προηγούμενου έτους) (ΤτΕ, Οκτ. 2015)



Σημαντική άνοδο παρουσιάζει το διάστημα Ιαν – Οκτ 2015 ο αριθμός των αφίξεων από χώρες της ΕΕ εκτός της ζώνης του Ευρώ (+22,4%). Αντίθετα πτώση παρουσιάζουν οι αφίξεις από τις χώρες εκτός της ΕΕ (-3,3%), ιδίως από τη Ρωσία (-59,9%).

Διεθνείς τουριστικές αφίξεις στα κυριότερα αεροδρόμια (ΣΕΤΕ, Νοε. 2015)

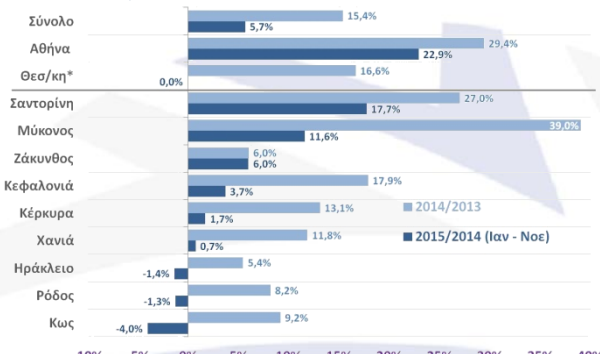

* Αφορά αφίξεις επιβατών - Ελλήνων και αλλοδαπών, διότι το Αεροδρόμιο Μακεδονία δεν διαχωρίζει τις αφίξεις εξωτερικού σε Έλληνες και αλλοδαπούς.

Κατά το διάστημα Ιαν – Νοε 2015, οι διεθνείς αεροπορικές αφίξεις κατέγραψαν άνοδο +5,7%. Οι αφίξεις στην Αθήνα σημειώνουν τη μεγαλύτερη άνοδο από τις υπόλοιπες πόλεις (+22,9%) και ακολουθεί η Σαντορίνη (+17,7%) η Μύκονος (+11,6%) και η Ζάκυνθος (+6%).

Μεταφορές

Χορήγηση αδειών κυκλοφορίας οχημάτων (ΕΛΣΤΑΤ, Νοε. 2015)

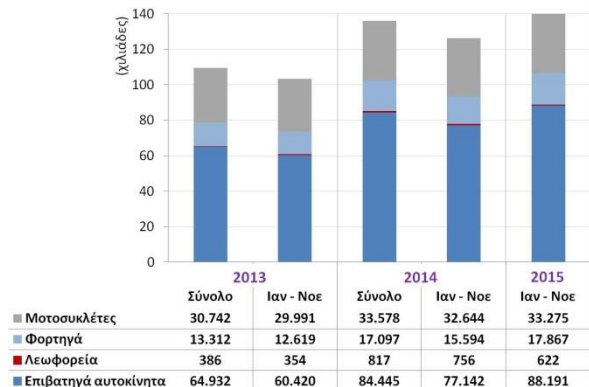

Αύξηση 15,2% σημείωσε ο αριθμός των αυτοκινήτων που κυκλοφόρησαν για πρώτη φορά τον Νοέμβριο του 2015. Συνολικά κατά το διάστημα Ιαν – Νοε 2015 παρατηρείται άνοδος +14,1%, γεγονός στο οποίο συνέβαλε η αύξηση του τουρισμού.

Δείκτης επιχειρηματικών προσδοκιών στον τομέα των μεταφορών (DG ECFIN, Δεκ. 2015)

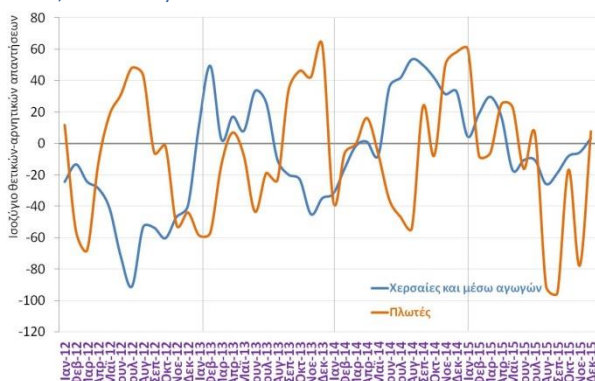

Η πτώση των εισπράξεων από θαλάσσιες μεταφορές από τον Ιούλιο του 2015 και μετά συνοδεύτηκε από ραγδαία επιδείνωση των επιχειρηματικών προσδοκιών τον Αύγουστο του 2015. Στη συνέχεια οι προσδοκίες σημείωσαν διόρθωση, ενώ τον Δεκέμβριο κινήθηκαν σε θετικό ισοζύγιο. Στις χερσαίες μεταφορές οι αρνητικές προσδοκίες μετριάζονται σταθερά.

Εισπράξεις από θαλάσσιες μεταφορές (% μεταβολή με αντίστοιχο 3μηνο προηγούμενου έτους) (ΤτΕ, Γ' 3μηνο 2015)

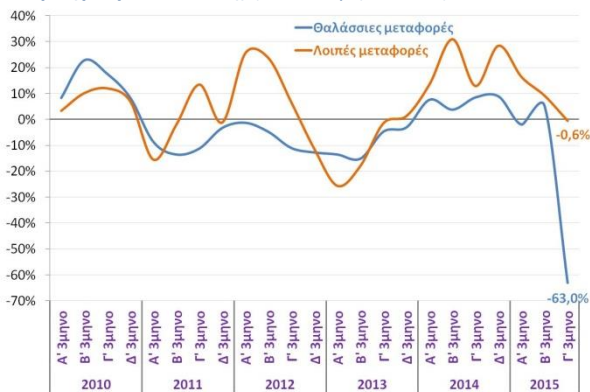

Οι εισπράξεις από θαλάσσιες μεταφορές σημειώνουν θεαματική πτώση το Γ' 3μηνο του 2015 (-63%), καταδεικνύοντας ότι σημαντικό μέρος αυτών παραμένει στο εξωτερικό λόγω της επιβολής των capital controls. Οι εισπράξεις από λοιπές μεταφορές σημείωσαν οριακή μεταβολή (-0,6%).

Εισπράξεις από μεταφορές (ΤτΕ, Οκτ. 2015)

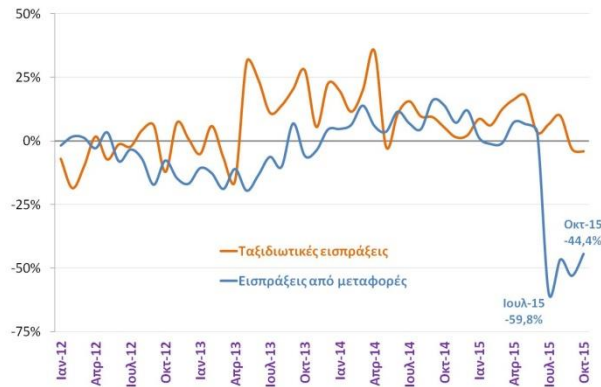

Οι εισπράξεις από μεταφορές από τον Ιούλιο του 2015 παρουσιάζουν ραγδαία πτώση (-44,4% τον Οκτώβριο), κυρίως λόγω της μείωσης των καθαρών εισπράξεων από υπηρεσίες θαλάσσιων μεταφορών, καταδεικνύοντας ότι μεγάλο μέρος αυτών παραμένει στο εξωτερικό.

Δείκτης κύκλου εργασιών στον τομέα των μεταφορών (ΕΛΣΤΑΤ, Γ' 3μηνο 2015)

| % ετήσια μεταβολή | Μέσος ετήσιος | | Δείκτης 9μήνου | |
|--|---------------|-------|----------------|-------|
| | 2013 | 2014 | 2014 | 2015 |
| Χερσαίες και μέσω αγωγών | -4,0% | -4,4% | -3,7% | -5,4% |
| Πλωτές | -7,4% | -8,1% | -10,2% | -3,9% |
| Αεροπορικές | 3,9% | 7,1% | 9,7% | 7,6% |
| Αποθήκευση & υποστ/κές δραστ. | -7,0% | 5,5% | 3,7% | 3,2% |

Αύξηση σημείωσε το Γ' 3μηνο του 2015 ο δείκτης κύκλου εργασιών στις αεροπορικές μεταφορές (+11,8%), ενώ στις υπόλοιπες κατηγορίες σημειώθηκε πτώση, με τη μεγαλύτερη να καταγράφεται στις πλωτές μεταφορές (-7,5%).

Εξέλιξη του κύκλου εργασιών στις αεροπορικές μεταφορές και στην αποθήκευση (ΕΛΣΤΑΤ, Γ' 3μηνο 2015)

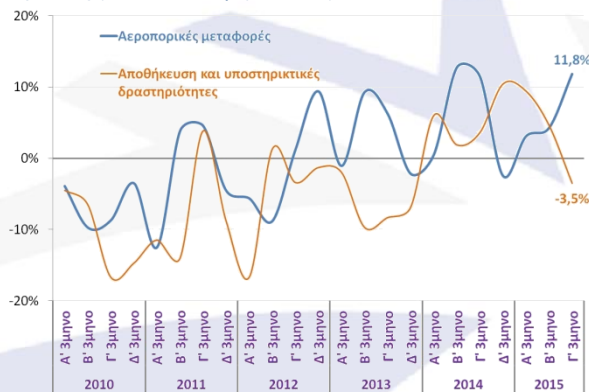

Συνεχίζεται η αύξηση του κύκλου εργασιών στις αεροπορικές μεταφορές το Γ' 3μηνο του 2015 (+11,8%), ενώ στις δραστηριότητες αποθήκευσης η πορεία από τις αρχές του 2015 είναι καθοδική.

Ναυτιλία

Δύναμη του ελληνικού εμπορικού στόλου (αριθμός πλοίων)
(ΕΛΣΤΑΤ, Οκτ. 2015)

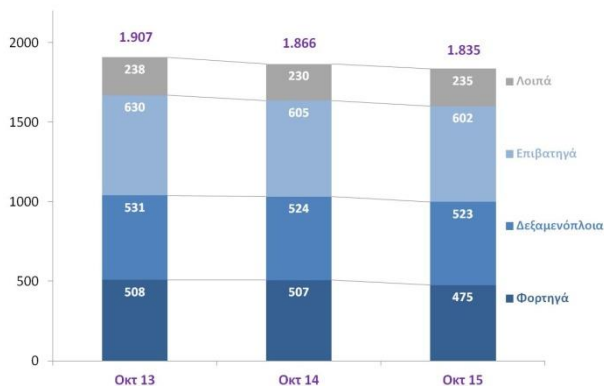

Μείωση κατά -1,7% σημείωσε η δύναμη του ελληνικού εμπορικού στόλου τον Οκτώβριο του 2015 σε σύγκριση με τον Οκτώβριο του 2014. Ο συνολικός αριθμός των εμπορικών πλοίων ανήλθε στα 1.835, εκ των οποίων 475 φορτηγά, 523 δεξαμενόπλοια, 602 επιβατηγά και 235 λοιπά πλοία.

Διακίνηση επιβατών στα ελληνικά λιμάνια
(ΕΛΣΤΑΤ, Α' 3μηνο 2015)

| (Σε χιλ.) | Α' 3μηνο | | | % μεταβολή | |
|---------------------|--------------|--------------|--------------|-------------|--------------|
| | 2013 | 2014 | 2015 | 2014/2013 | 2015/2014 |
| Επιβάτες εσωτερικού | 5.140 | 5.306 | 5.137 | 3,2% | -3,2% |
| Επιβάτες εξωτερικού | 177 | 220 | 228 | 24,6% | 3,8% |
| Αποβιβασθέντες | 92 | 111 | 114 | 20,7% | 2,7% |
| Επιβιβασθέντες | 85 | 109 | 114 | 28,8% | 4,9% |
| Σύνολο | 5.316 | 5.526 | 5.365 | 3,9% | -2,9% |

Μείωση -2,9% παρουσίασε η συνολική διακίνηση επιβατών στα ελληνικά λιμάνια το Α' 3μηνο του 2015, έναντι αύξησης 3,9% που είχε σημειωθεί το αντίστοιχο 3μηνο του 2014.

Καθαρές εισαγωγές πλοίων
(ΤτΕ, Οκτ. 2015)

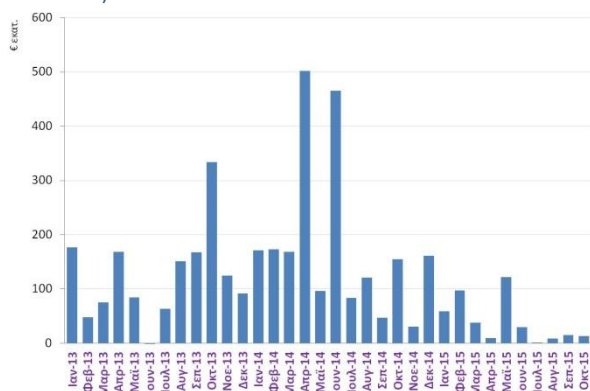

Σημαντικά μειωμένες εμφανίζονται οι καθαρές εισαγωγές πλοίων κατά το διάστημα Ιαν – Οκτ 2015 (-80,2%), μετά τη μεγάλη αύξηση που σημειώθηκε το 2014 (+46,5%). Τον Οκτώβριο του 2015 ανήλθαν στα €13,3 εκατ.

Χωρητικότητα του ελληνικού εμπορικού στόλου
(ΕΛΣΤΑΤ, Οκτ. 2015)

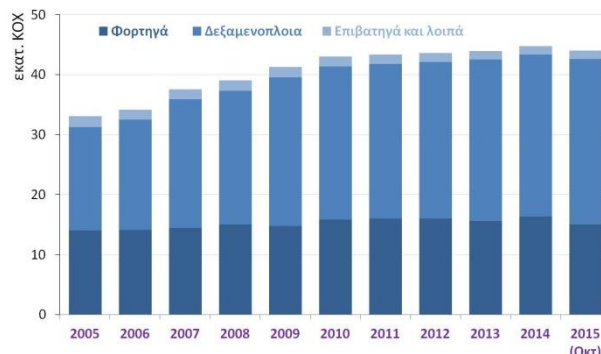

Η χωρητικότητα παρουσιάζει μείωση για 3^ο συνεχόμενο μήνα, δημιουργώντας ανησυχία για τις μακροπρόθεσμες συνέπειες στον τομέα της ναυτιλίας από την επιβολή κεφαλαιακών ελέγχων και τη συζήτηση περί ριζικής αλλαγής του τρόπου φορολόγησης των ναυτιλιακών επιχειρήσεων.

Διακίνηση εμπορευμάτων στα ελληνικά λιμάνια
(ΕΛΣΤΑΤ, Α' 3μηνο 2015)

| (Σε χιλ. τόνους) | Α' 3μηνο | | | % μεταβολή | |
|------------------------|---------------|---------------|---------------|-------------|-------------|
| | 2013 | 2014 | 2015 | 2014/2013 | 2015/2014 |
| Εμπορεύματα εσωτερικού | 6.592 | 6.762 | 6.891 | 2,6% | 1,9% |
| Εμπορεύματα εξωτερικού | 23.641 | 24.462 | 25.701 | 3,5% | 5,1% |
| Εκφορτωθέντα | 13.912 | 13.473 | 15.076 | -3,2% | 11,9% |
| Φορτωθέντα | 9.729 | 10.989 | 10.625 | 13,0% | -3,3% |
| Σύνολο | 30.233 | 31.224 | 32.591 | 3,3% | 4,4% |

Η συνολική διακίνηση εμπορευμάτων στα ελληνικά λιμάνια αυξήθηκε κατά 4,4% το Α' 3μηνο του 2015, έναντι αύξησης 3,3% που είχε σημειωθεί κατά την αντίστοιχη σύγκριση του 2014 προς το 2013.

Παγκόσμια θέση της ελληνικής ναυτιλίας
(UNCTAD, 2015)

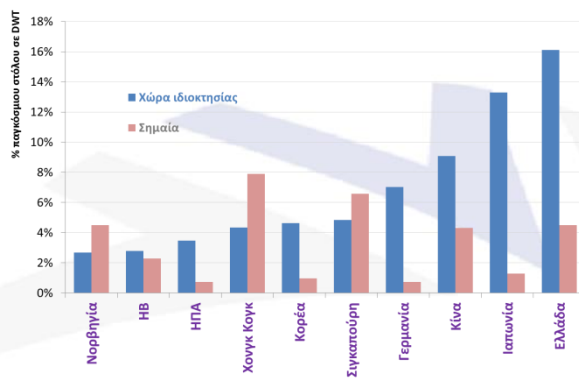

Στην πρώτη θέση παγκοσμίως εξακολουθεί να βρίσκεται η ελληνική ναυτιλία κατέχοντας το 16% του παγκόσμιου στόλου (σε DWT).

Οικονομικά μεγέθη μελών ΣΕΒ

| | | | |
|---|---|--------------------------------------|---|
| Ενεργητικό € 435 δις 72% συνόλου* | Ίδια κεφάλαια € 58 δις 44% συνόλου* | Πωλήσεις € 77 δις 46% συνόλου* | Προ φόρων κέρδη € 2,4 δις** 44% κερδών*** |
| Εργαζόμενοι 220.000 | Μισθοί € 4,6 δις | Ασφαλ. εισφορές € 2 δις | Φόρος επί κερδών € 1,6 δις |

* Άθροισμα δημοσιευμένων ισολογισμών ΑΕ και ΕΠΕ

** Άθροισμα κερδών και ζημιών όλων των επιχειρήσεων

*** Φορολογητέα κέρδη κερδοφόρων επιχειρήσεων

Όραμα

Οραματιζόμαστε την Ελλάδα ως τη χώρα, που κάθε πολίτης του κόσμου θα θέλει και θα μπορεί να επισκεφθεί, να ζήσει και να επενδύσει.

Οραματιζόμαστε μια ανοιχτή, κοινωνικά υπεύθυνη και οικονομικά φιλελεύθερη χώρα-μέλος της Ευρωπαϊκής Ένωσης, που προτάσσει την ισχυρή ανάπτυξη ως παράγοντα κοινωνικής συνοχής.

Θέλουμε μια Ελλάδα δυναμικό κέντρο της ευρωπαϊκής περιφέρειας, με στέρεους θεσμούς, ελκυστικό κοινωνικό και οικονομικό περιβάλλον, που προάγει τις εξαγωγές, την καινοτόμο επιχειρηματικότητα, την παραγωγή και τις ποιοτικές υπηρεσίες, τη βιώσιμη ανάπτυξη, τη γνώση, τη συνοχή, τις ίσες ευκαιρίες και το κράτος δικαίου.

Αποστολή

Ηγεσία & Γνώση

Ο ΣΕΒ διαδραματίζει ηγετικό ρόλο στον μετασχηματισμό της Ελλάδας σε μια παραγωγική, εξωστρεφή και ανταγωνιστική οικονομία, ως ανεξάρτητος και υπεύθυνος εκπρόσωπος της ιδιωτικής οικονομίας.

Κοινωνικός Εταίρος

Ο ΣΕΒ, ως κοινωνικός εταίρος που πιστεύει στη λειτουργία των θεσμών, προωθεί στα αρμόδια όργανα της Πολιτείας και της Ε.Ε. τις απόψεις και θέσεις της επιχειρηματικής κοινότητας.

Ισχυρός Εκπρόσωπος

Ο ΣΕΒ διαμορφώνει θέσεις, αναλύσεις και προτάσεις πολιτικής για την οικονομία, τη βιομηχανία, την καινοτομία, την απασχόληση, την παιδεία και τις εργασιακές δεξιότητες, τον κοινωνικό διάλογο, τη βιώσιμη ανάπτυξη, την εταιρική υπευθυνότητα.

Φορέας Δικτύωσης

Ο ΣΕΒ δικτυώνει τα μέλη του μεταξύ τους & με τα κέντρα αποφάσεων (εγχώρια και διεθνή), με στόχο τη δημιουργία προστιθέμενης αξίας.



ΣΕΒ σύνδεσμος επιχειρήσεων και βιομηχανιών

ΣΕΒ σύνδεσμος επιχειρήσεων και βιομηχανιών

Ξενοφώντος 5, 105 57 Αθήνα

T: 211 5006 000

F: 210 3222 929

E: info@sev.org.gr

www.sev.org.gr

SEV Hellenic Federation of Enterprises

168, Avenue de Cortenbergh

B-1000 Bruxelles

T: +32 (02) 231 00 53

F: +32 (02) 732 35 70

E: main@sevbxl.be