

Η κατάρρευση της εμπιστοσύνης

31 Ιουλίου 2015

Ισχυρή προειδοποίηση για τους επόμενους μήνες

σελ.

Βασικοί δείκτες	2
ΑΕΠ	3
Οικονομικό κλίμα	4
Οικονομική συγκυρία	5
Απασχόληση	6
Τιμές - Αμοιβές	7
Χρηματοδότηση	8
Δημοσιονομικά στοιχεία	9
Ανταγωνιστικότητα	10
Περιβάλλον	11
Γεωργία – κτηνοτροφία	12
Βιομηχανία	13
Κατασκευές	15
Λιανικό εμπόριο	16
Υπηρεσίες	17
Εξαγωγές	18
Τουρισμός	19
Μεταφορές	20
Ναυτιλία	21

Η συμφωνία που επιτεύχθηκε στη Σύνοδο Κορυφής για το Ευρώ στις 12/7/2015 και η ψήφιση των προαπαιτούμενων μέτρων για την εφαρμογή ενός 3^{ου} προγράμματος προσαρμογής, παρά τις αυξημένες κοινωνικές και οικονομικές προκλήσεις που συνεπάγονται, αποτελούν τη βάση για τη διατήρηση της κοινωνικής συνοχής και σταθερότητας στην Ελλάδα. Ήδη, **οι επιχειρήσεις βιώνουν αφόρητες καταστάσεις λόγω της στενότητας ρευστότητας στο τραπεζικό σύστημα και των περιορισμών στην κίνηση κεφαλαίων** που επιβλήθηκαν από τις 29/6/2015. Η οικονομική δραστηριότητα έχει μειωθεί ραγδαία, ενώ πλέον παρατηρούνται σημαντικές ελλείψεις στη διαθεσιμότητα και στις εισαγωγές προϊόντων και πρώτων υλών. Αυτό επιδρά καταλυτικά σε όλη την εφοδιαστική αλυσίδα και συνεπάγεται κατακόρυφη πτώση του κύκλου εργασιών των επιχειρήσεων, μείωση της παραγωγής, ακυρώσεις παραγγελιών και εξαγωγών, μεγάλες καθυστερήσεις στις εγχώριες πληρωμές και διακοπή των διασυνοριακών πληρωμών ή εφαρμογή πολύ δυσμενών όρων (πχ προ-πληρωμές στο 100%). Οι συνθήκες αυτές δεν έχουν ακόμα αποτυπωθεί πλήρως στα επίσημα στοιχεία που ανακοινώθηκαν **τον τελευταίο μήνα**, ωστόσο ήδη καταγράφονται αρνητικές μεταβολές σε αρκετούς δείκτες:

- Ο δείκτης οικονομικού κλίματος παρουσιάζει εικόνα κατάρρευσης τον Ιούλιο του 2015 (στις 81,3 μονάδες από 90,7 τον προηγούμενο μήνα), με τις προβλέψεις των επιχειρήσεων για νέες παραγγελίες και εξαγωγές να εμφανίζονται ιδιαίτερα απαισιόδοξες. Ανάλογη εικόνα παρουσιάζουν η καταναλωτική εμπιστοσύνη, οι προσδοκίες νοικοκυριών για ανεργία και οι προσδοκίες των επιχειρήσεων, πλην του λιανικού εμπορίου, για την εξέλιξη της απασχόλησης.
- Η κορύφωση της πολιτικής αβεβαιότητας αποτυπώνεται επίσης στην εκροή καταθέσεων που σημειώθηκε τον Ιούνιο του 2015 (συνολικά €7,7 δις), με αποτέλεσμα το ύψος των καταθέσεων να περιοριστεί στα €122,2 δις, στα επίπεδα δηλαδή των τελευταίων μηνών του 2003.
- Η ανεργία, παρά την οριακή βελτίωση τον Απρίλιο του 2015, παραμένει σε ιδιαίτερα υψηλό επίπεδο (25,6%).
- Επιβραδύνεται σημαντικά ο ρυθμός ανόδου των εξαγωγών τον Μάιο του 2015 (+4,9% χωρίς πετρελαιοειδή, ΕΛΣΤΑΤ) εντείνοντας τις ανησυχίες για την πορεία τους κατά τους επόμενους μήνες. Ήδη τα στοιχεία της ΤτΕ καταγράφουν πτώση των εισπράξεων από εξαγωγές χωρίς καύσιμα και πλοία (-3,6%), γεγονός το οποίο πιθανώς υποδηλώνει ότι τα έσοδα παραμένουν στο εξωτερικό λόγω της αβεβαιότητας.
- Ανακόπτεται η ανοδική πορεία της ιδιωτικής οικοδομικής δραστηριότητας τον Απρίλιο του 2015 (-3,5%), ύστερα από την αξιοσημείωτη αύξηση των προηγούμενων μηνών (+29,2% το Α' 3μηνο του 2015).
- Η έρευνα για τη φτώχεια και τον κοινωνικό αποκλεισμό αποτυπώνει πως η κρίση έχει πλήξει περισσότερο τις παραγωγικές ηλικίες. Ενδεικτικά, το ποσοστό των παιδιών με σοβαρές υλικές στερήσεις ανήλθε σε 23,3% το 2014, από 12,3% το 2010 ενώ το αντίστοιχο ποσοστό των ηλικιωμένων παρουσίασε ηπιότερη αύξηση (15,5% από 12,4% το 2010). Η πολύ αυξημένη υλική στέρηση των παιδιών αντανάκλα τις δυσκολίες των νοικοκυριών που έχουν πληγεί από την ανεργία του ιδιωτικού τομέα, την ώρα που οι δαπάνες για συντάξεις συνεχίζουν να προστατεύουν τους ηλικιωμένους από τις χειρότερες επιπτώσεις της κρίσης και της πολιτικής αβεβαιότητας. Αναδεικνύεται έτσι η επείγουσα ανάγκη δημιουργίας των προϋποθέσεων αύξησης της απασχόλησης στον ιδιωτικό τομέα, ώστε να δοθεί η δυνατότητα στις παραγωγικές ηλικίες και τον ιδιωτικό τομέα να αντιμετωπίσουν την φτώχεια.
- Η αδύναμη επίδοση των εσόδων από ΦΠΑ τον Ιούνιο αποτυπώνει τόσο την κόπωση της αγοράς όσο και της δυνατότητας της οικονομίας να καταβάλλει φόρους. Αντίστοιχα, η κόπωση των εσόδων από ασφαλιστικές εισφορές αποτυπώνει τη στροφή της αγοράς εργασίας σε χαμηλότερες αποδοχές και ευέλικτες μορφές απασχόλησης. Η συγκράτηση δαπανών, με εξαίρεση τις αποδοχές και συντάξεις του δημοσίου, όπως είναι η αποπληρωμή οφειλών του κράτους και η έμφαση σε έκτακτα έσοδα όπως η πληρωμή από το ΤΧΣ συνεχίζουν να καλύπτουν την υστέρηση οργανικών εσόδων.

Από την άλλη, η πρωτοφανής για τα ελληνικά επιχειρηματικά δεδομένα κατάσταση που έχει διαμορφωθεί με την επιβολή περιορισμών στην κίνηση κεφαλαίων, εκτιμάται ότι θα επηρεάσει δυσμενώς τη θετική πορεία που καταγράφηκε τους πρώτους μήνες του 2015 κυρίως:

- Στον τουρισμό, ο οποίος εξακολούθησε τον Μάιο του 2015 να παρουσιάζει ιδιαίτερα θετικές επιδόσεις (+17% στις εισπράξεις και +13,2% στις αφίξεις).
- Στη βιομηχανική παραγωγή και τον κύκλο εργασιών στη βιομηχανία, όπου εξαιρουμένων των πετρελαιοειδών καταγράφονται αυξήσεις τόσο τον Μάιο του 2015 (+2,7% και +1,9% αντίστοιχα) όσο και ολόκληρο το διάστημα Ιανουαρίου – Μαΐου (+2,9% και +4% αντίστοιχα).
- Στις λιανικές πωλήσεις, οι οποίες ανακάμπτουν τον Μάιο του 2015 (+4,2%) παρουσιάζοντας αντοχές συνολικά το διάστημα Ιανουαρίου – Μαΐου 2015 (+0,4%).

Μιχάλης Μασουράκης Chief Economist

E: mmassourakis@sev.org.gr
T: +302115006104

Μιχάλης Μητσόπουλος Senior Advisor

E: mmitsopoulos@sev.org.gr
T: +302115006157

Θανάσης Πρίντσιπας Associate Advisor

E: printsipas@sev.org.gr
T: +302115006176

Οι απόψεις στην παρούσα έκθεση είναι των συγγραφέων και όχι απαραίτητα του ΣΕΒ. Ο ΣΕΒ δεν φέρει καμία ευθύνη για την ακρίβεια ή την πληρότητα των πληροφοριών που περιλαμβάνει η έκθεση.

Βασικοί δείκτες

	Μεταβολή 2015 / 2014	Περίοδος
Οικονομικό κλίμα	↓ 81,3 / 98,2	Ιουλ15 / Φεβ15
Καταναλωτική εμπιστοσύνη	↓ -52,9 / -30,6	Ιουλ15 / Φεβ15
% που προβλέπει επιδείνωση της οικονομικής κατάστασης νοικοκυριών	58% / 33%	Ιουλ15 / Φεβ15
% που προβλέπει επιδείνωση της οικονομικής κατάστασης χώρας	61% / 30%	Ιουλ15 / Φεβ15
% που θεωρεί απίθανο να αποταμιεύσει	76% / 72%	Ιουλ15 / Φεβ15
% που προβλέπει αύξηση της ανεργίας	67% / 36%	Ιουλ15 / Φεβ15
Βιομηχανική παραγωγή	0,8%	Ιαν - Μαϊ 15
Μεταποίηση (χωρίς πετρελαιοειδή)	2,9%	Ιαν - Μαϊ 15
Παραγωγή στις κατασκευές	38,4%	Α' 3μηνο 15
Κτίρια	22,9%	Α' 3μηνο 15
Έργα πολιτικού μηχανικού	53,5%	Α' 3μηνο 15
Ιδιωτική οικοδομική δραστηριότητα (όγκος σε μ3)	18,8%	Ιαν - Απρ 15
Λιανικές πωλήσεις (όγκος)	0,4%	Ιαν - Μαϊ 15
Χωρίς καύσιμα και λιπαντικά αυτοκινήτων	1,4%	Ιαν - Μαϊ 15
Άδειες κυκλοφορίας αυτοκινήτων	27,0%	Ιαν - Ιουν 15
Έσοδα δημοσίου από τέλη κινητής τηλεφωνίας	-6,2%	Ιαν - Μαϊ 15
Εξαγωγές αγαθών χωρίς καύσιμα ΕΛΣΤΑΤ (σε τρέχουσες τιμές)	12,6%	Ιαν - Μαϊ 15
Τουρισμός – εισπράξεις	15,0%	Ιαν - Μαϊ 15
Μεταφορές – εισπράξεις	2,5%	Ιαν - Μαϊ 15
Λοιπές υπηρεσίες* – εισπράξεις	-3,4%	Ιαν - Μαϊ 15
Εισερχόμενη ταξιδιωτική κίνηση (ταξιδιώτες)	27,1%	Ιαν - Μαϊ 15
Καθαρές προσλήψεις (μεταβολή περιόδου)	+203.123 άτομα	Ιαν - Ιουν 15
Καθαρές προσλήψεις (ετήσια μεταβολή)	+26.826 άτομα	Ιαν - Ιουν 15
Απασχόληση (μεταβολή περιόδου)	+6.247 άτομα	Απρ15 / Δεκ14
Απασχόληση (ετήσια μεταβολή)	+49.283 άτομα	Απρ15 / Απρ14
ΑΕΠ (σε σταθερές τιμές)	0,4%	Α' 3μηνο 15
Ιδιωτική κατανάλωση	1,6%	Α' 3μηνο 15
Επενδύσεις σε κατοικίες	-30,5%	Α' 3μηνο 15
Επενδύσεις σε κατασκευές (πλην κατοικιών)	-20,4%	Α' 3μηνο 15
Επενδύσεις σε μηχανολογικό εξοπλισμό	23,6%	Α' 3μηνο 15
Εξαγωγές αγαθών και υπηρεσιών	1,3%	Α' 3μηνο 15

Πηγή: IOBE, ΕΛΣΤΑΤ, ΤτΕ, Υπ. Απασχόλησης, DG ECFIN

* περιλαμβάνονται δραστηριότητες κατασκευαστικών επιχειρήσεων στο εξωτερικό, εξαγωγές λογισμικού, τεχνολογίας κλπ

ΑΕΠ

Μεταβολή ΑΕΠ (εποχικά διορθωμένα στοιχεία) και οικονομικό κλίμα (ΕΛΣΤΑΤ, Α' 3μηνο 2015, DG ECFIN, Ιουλ. 2015)

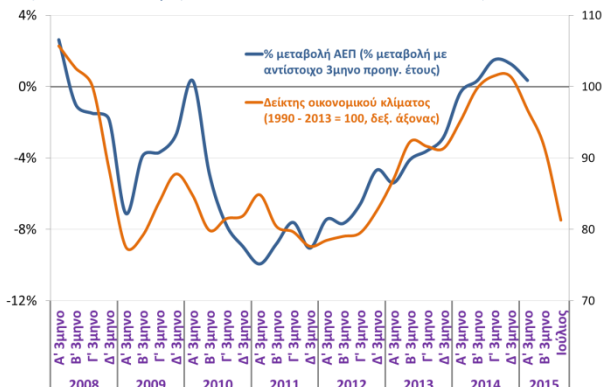

Οριακή αύξηση 0,4% παρουσιάζει το ΑΕΠ το Α' 3μηνο του 2015 σε σχέση με το αντίστοιχο 3μηνο του 2014, ενώ υποχωρεί σε σύγκριση με το Δ' 3μηνο του 2014. Η επιστροφή σε αρνητικούς ρυθμούς ανάπτυξης θεωρείται πλέον βέβαιη για το επόμενο διάστημα.

Επενδύσεις

(ΕΛΣΤΑΤ, Α' 3μηνο 2015)

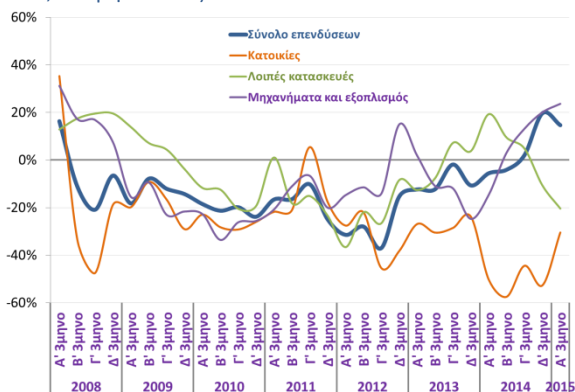

Μικτή εικόνα παρουσιάζουν οι επενδύσεις το Α' 3μηνο του 2015, με αρνητική μεταβολή στις επενδύσεις σε κατασκευές, αλλά θετική επίδοση στο σύνολο, κυρίως λόγω της αύξησης των επενδύσεων σε μηχανήματα και εξοπλισμό.

Μεταβολή αποθεμάτων (τρέχουσες τιμές, € εκατ.)

(ΕΛΣΤΑΤ, Α' 3μηνο 2015)

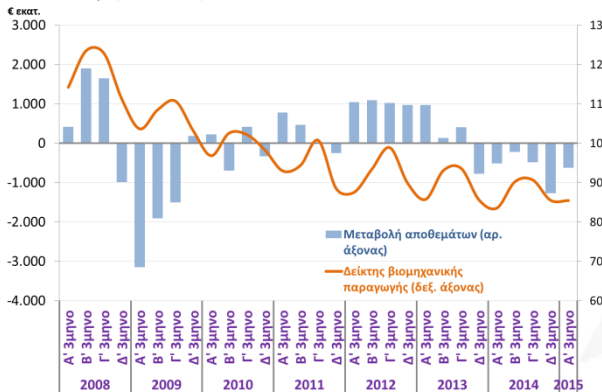

Αρνητική παρέμεινε η μεταβολή αποθεμάτων σε όλη τη διάρκεια του 2014 και κατά το Α' 3μηνο του 2015, συμβάλλοντας αρνητικά στην αύξηση του ΑΕΠ.

Ιδιωτική κατανάλωση, λιανικές πωλήσεις, καταναλ. εμπιστοσύνη (ΕΛΣΤΑΤ, Α' 3μηνο 2015, ΕΛΣΤΑΤ, Μαΐ. 2015, DG ECFIN, Ιουλ. 2015)

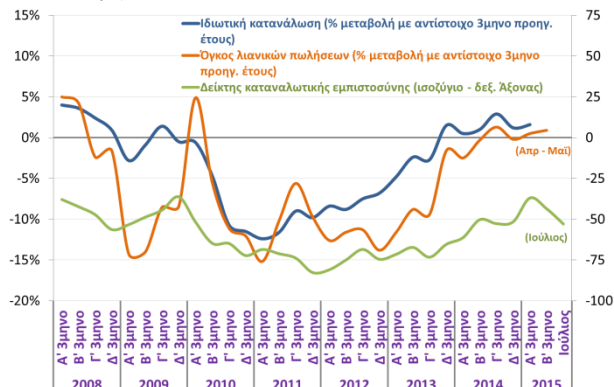

Ενιαζόμαστε οριακά ο ρυθμός αύξησης της ιδιωτικής κατανάλωσης το Α' 3μηνο του 2015, ακολουθώντας την πορεία της καταναλωτικής εμπιστοσύνης, η οποία όμως υποχωρεί το Β' 3μηνο του 2015.

Καθαρές εξαγωγές

(ΕΛΣΤΑΤ, Α' 3μηνο 2015)

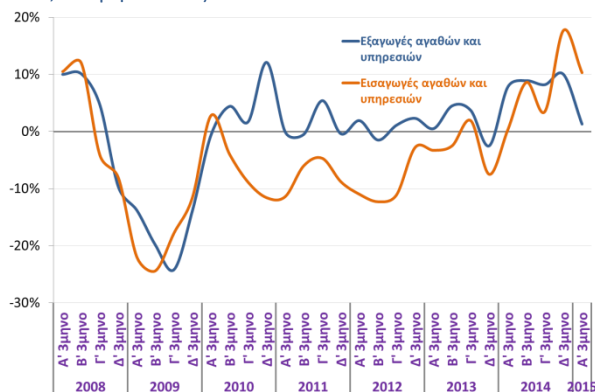

Υποχωρεί ο ρυθμός ανέγερσης τόσο των εξαγωγών όσο και των εισαγωγών αγαθών και υπηρεσιών το Α' 3μηνο. Οι εξελίξεις αυτές επηρεάζονται από την πτώση των τιμών πετρελαίου και τη διακύμανση των συναλλαγματικών ισοτιμιών.

Συμβολή στην αύξηση του ΑΕΠ

(ΕΛΣΤΑΤ, Α' 3μηνο 2015)

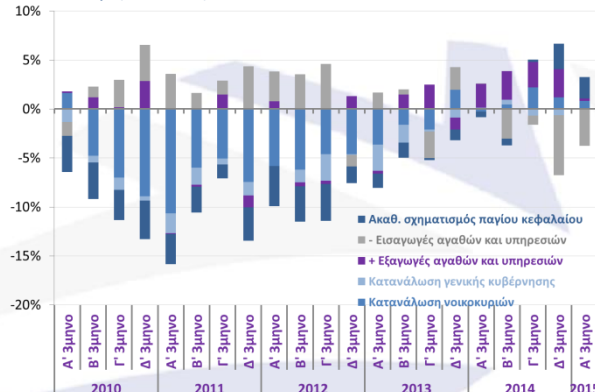

Από το 2010 έχει μετριαστεί η αρνητική συμβολή της τελικής κατανάλωσης στη μεταβολή του ΑΕΠ, ενώ το 2014 και το Α' 3μηνο του 2015 είχε θετική συμβολή. Η συμβολή των επενδύσεων γίνεται επίσης θετική από το Δ' 3μηνο του 2014.

Οικονομικό κλίμα

Δείκτης οικονομικού κλίματος - Ελλάδα και Ευρωζώνη
(DG ECFIN, Ιουλ. 2015)

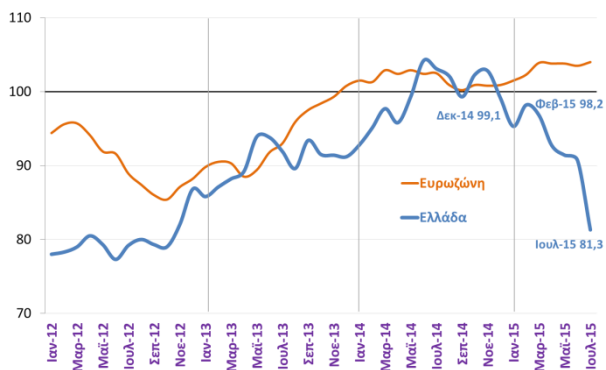

Οι πολιτικές εξελίξεις του Ιουλίου και η επιβολή περιορισμών στην κίνηση κεφαλαίων είχαν ως αποτέλεσμα την πτώση σχεδόν 10 μονάδων στο οικονομικό κλίμα, το οποίο κατέγραψε χαμηλό 33 μηνών. Αντίθετα, στην Ευρωζώνη, η επίτευξη συμφωνίας με την Ελλάδα συνέβαλλε σε οριακή βελτίωση του δείκτη.

Δείκτης επιχειρηματικών προσδοκιών στη βιομηχανία - Ελλάδα
(DG ECFIN, Ιουλ. 2015)

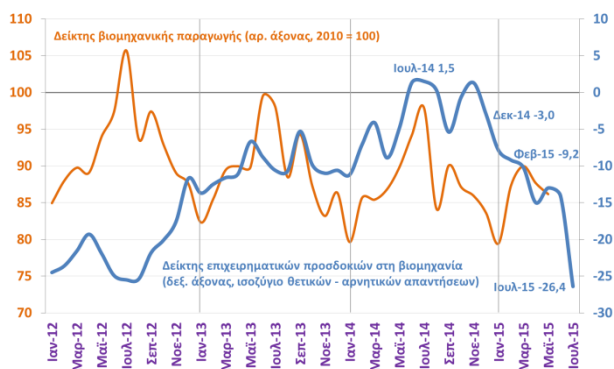

Εικόνα κατάρρευσης παρουσιάζει ο δείκτης επιχειρηματικών προσδοκιών στη βιομηχανία τον Ιούλιο του 2015, με πτώση 12 μονάδων περίπου σε σχέση με τον προηγούμενο μήνα και 27 περίπου μονάδων σε σχέση με τον Ιούλιο του 2014, όταν ήταν στο υψηλότερο επίπεδο από τις αρχές του 2008.

Δείκτης επιχειρηματικών προσδοκιών στις υπηρεσίες - Ελλάδα
(DG ECFIN, Ιουλ. 2015)

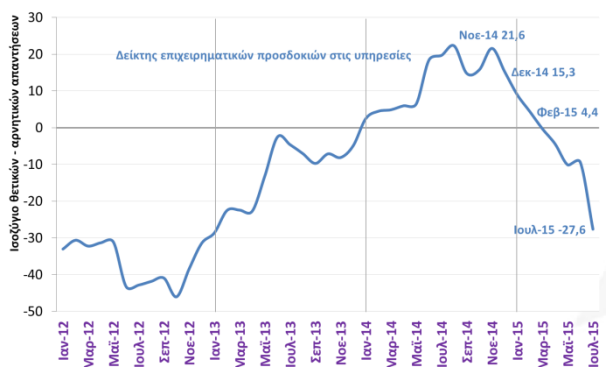

Έντονη υποχώρηση καταγράφεται και στον δείκτη επιχειρηματικών προσδοκιών στις υπηρεσίες, ο οποίος επιστρέφει στα επίπεδα του 2012. Ιδιαίτερα δυσμενείς είναι οι προβλέψεις για την εξέλιξη της ζήτησης τους επόμενους τρεις μήνες.

Δείκτης καταναλωτικής εμπιστοσύνης - Ελλάδα και Ευρωζώνη
(DG ECFIN, Ιουλ. 2015)

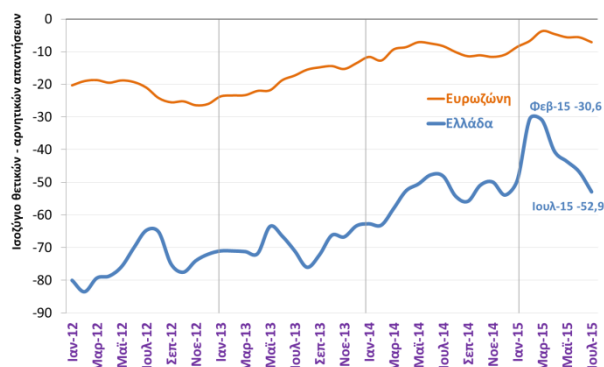

Στην ίδια κατεύθυνση και η καταναλωτική εμπιστοσύνη, η οποία επιδεινώνεται σημαντικά τον Ιούλιο του 2015, παραμένοντας ωστόσο σε επίπεδα υψηλότερα από εκείνα των τελευταίων 3 ετών, λόγω της μεγάλης ανόδου που είχε σημειωθεί τον Φεβρουάριο του 2015.

Δείκτης επιχειρηματικών προσδοκιών στο λιανικό εμπόριο - Ελλάδα
(DG ECFIN, Ιουλ. 2015)

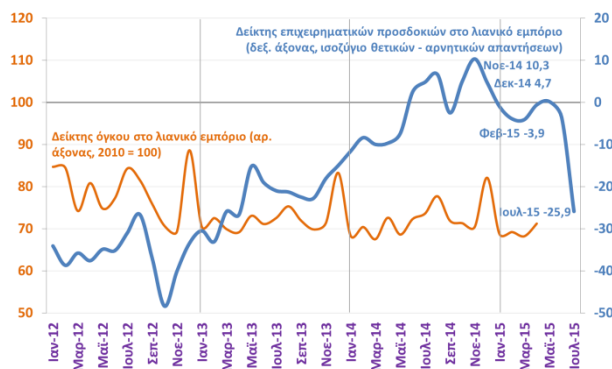

Στο λιανικό εμπόριο, η έντονη πτώση των εκτιμήσεων για τις τρέχουσες πωλήσεις τον Ιούλιο του 2015 όσο και των προσδοκιών για την εξέλιξή τους το επόμενο 3μηνο, είχε ως αποτέλεσμα ο δείκτης επιχειρηματικού κλίματος να υποχωρήσει κατά 22 μονάδες περίπου.

Δείκτης επιχειρηματικών προσδοκιών στις κατασκευές - Ελλάδα
(DG ECFIN, Ιουλ. 2015)

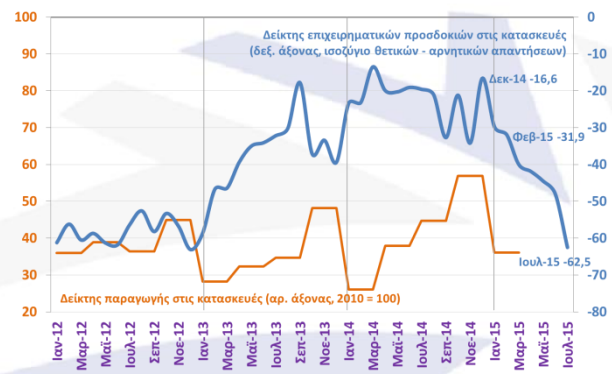

Στα επίπεδα του 2012 επιστρέφει ο δείκτης επιχειρηματικών προσδοκιών στις κατασκευές τον Ιούλιο του 2015. Οι προβλέψεις για την απασχόληση τους επόμενους τρεις μήνες στις κατασκευές καταγράφουν αρνητικό ρεκόρ 4ετίας.

Οικονομική συγκυρία

Δείκτης υπευθύνων προμηθειών (PMI) στη μεταποίηση (Markit, Ιουν. 2015)

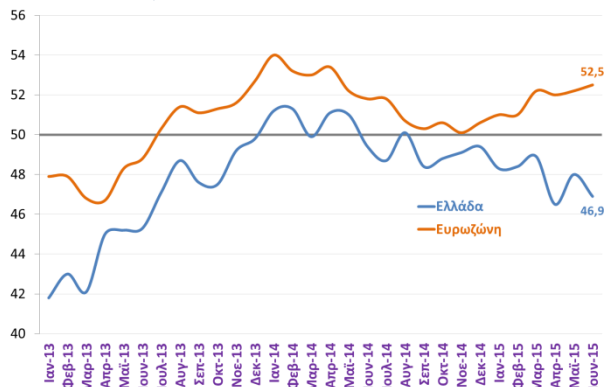

Στις 46,9 μονάδες ο δείκτης PMI τον Ιούνιο του 2015, τιμή χαμηλότερη από τις 48 μονάδες του Μαΐου και η δεύτερη χαμηλότερη σε διάστημα δύο ετών. Η παραγωγή καταγράφει την εντονότερη μείωση τα τελευταία δύο έτη και οι παραγγελίες εξαγωγών υποχωρούν έντονα.

Ποσοστό νοικοκυριών που εκτιμούν ότι η ανεργία θα αυξηθεί το επόμενο 12μηνο (DG ECFIN, Ιουλ. 2015)

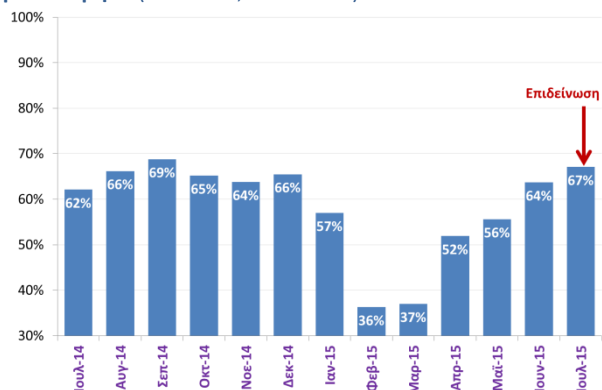

Συνεχίζουν και τον Ιούλιο του 2015 να επιδεινώνονται οι προβλέψεις των νοικοκυριών για την εξέλιξη της ανεργίας του επόμενου 12 μήνες, με το ποσοστό αυτών που προβλέπει άνοδο στο 67%.

Ποσοστό νοικοκυριών που εκτιμά ότι η οικονομική τους κατάσταση θα επιδεινωθεί το επόμενο 12μηνο (DG ECFIN, Ιουλ. 2015)

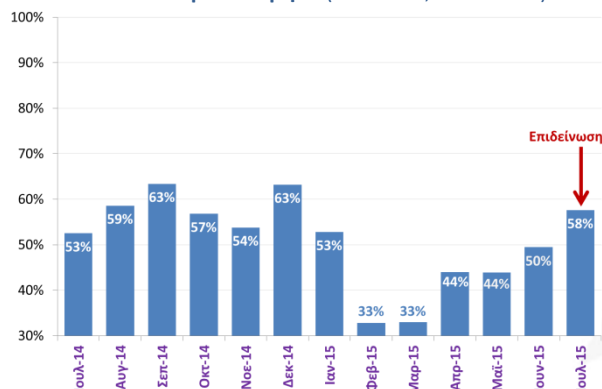

Στο 58% ανήλθε τον Ιούλιο του 2015 το ποσοστό των νοικοκυριών που προβλέπει επιδείνωση της οικονομικής τους κατάστασης από 44% τον Μάιο και 50% τον Ιούνιο.

Ετήσια % μεταβολή νέων αδειών κυκλοφορίας αυτοκινήτων (ΕΛΣΤΑΤ, Ιουν. 2015)

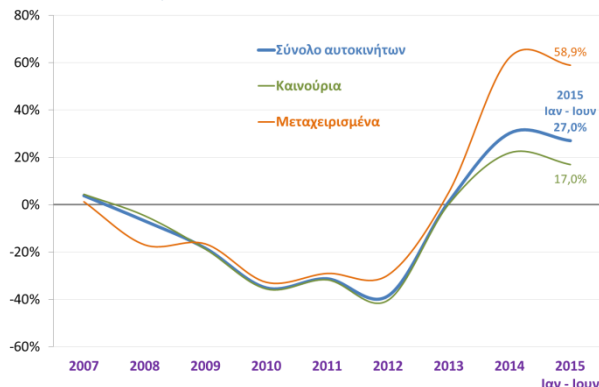

Μικρή επιβράδυνση παρουσιάζει ο ρυθμός αύξησης των αυτοκινήτων που κυκλοφόρησαν για πρώτη φορά τον Ιούνιο του 2015, ωστόσο εξακολουθεί να καταγράφει αξιοσημείωτη άνοδο, λόγω των αυξημένων προσδοκιών στον τουρισμό. Το διάστημα Ιαν – Ιουν 2015 η αύξηση έφτασε το +27%.

Ποσοστό νοικοκυριών που θεωρεί απίθανο να αποταμιεύσει το επόμενο 12μηνο (DG ECFIN, Ιουλ. 2015)

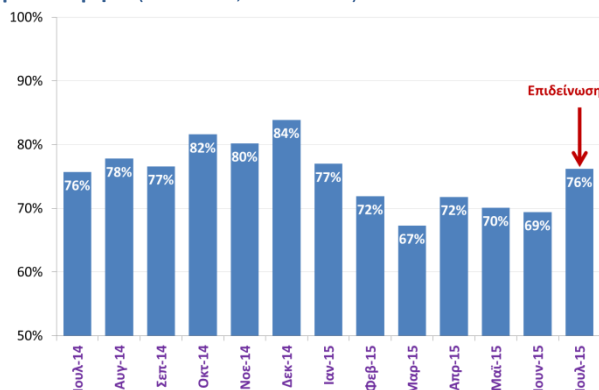

Αυξάνεται στο 76% τον Ιούλιο του 2015 το ποσοστό των νοικοκυριών που θεωρεί απίθανη την αποταμίευση από 69% που ήταν τον προηγούμενο μήνα.

Ποσοστό νοικοκυριών που θα προβεί σε πολύ λιγότερες σημαντικές αγορές το επόμενο 12μηνο (DG ECFIN, Ιουλ. 2015)

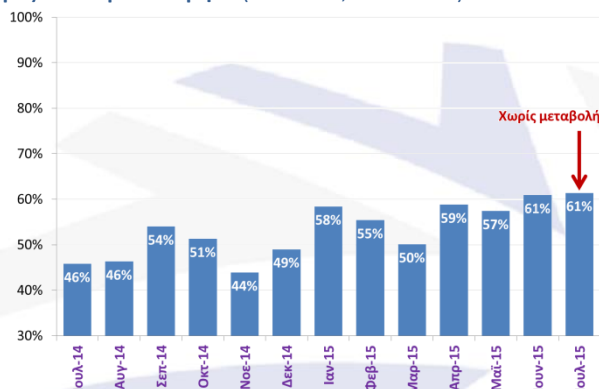

Αμετάβλητο αλλά σε υψηλά επίπεδα παρέμεινε τον Ιούλιο του 2015 το ποσοστό των νοικοκυριών που δηλώνει ότι θα προβεί σε πολύ λιγότερες αγορές.

Απασχόληση

Ποσοστό ανεργίας (εποχικά διορθωμένα στοιχεία)
(ΕΛΣΤΑΤ, Απρ. 2015)

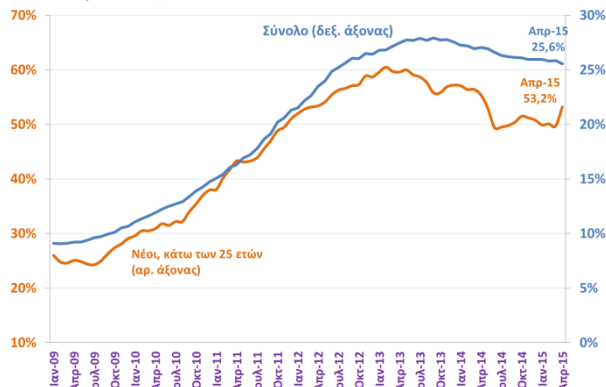

Στο 25,6% μειώθηκε η ανεργία τον Απρίλιο του 2015, από 27,0% που ήταν τον Απρίλιο του 2014 και 25,8% τον Μάρτιο του 2015. Η ανεργία των νέων υποχώρησε μεν στο 53,2% από 55,4% τον Απρίλιο του 2014 αλλά σε σχέση με τους προηγούμενους μήνες αυξάνεται σταθερά

Αριθμός ασφαλισμένων στο ΙΚΑ και βασικοί μισθοί
(% μεταβολή με αντίστοιχο μήνα προηγ. έτους) (ΙΚΑ, Δεκ. 2014)

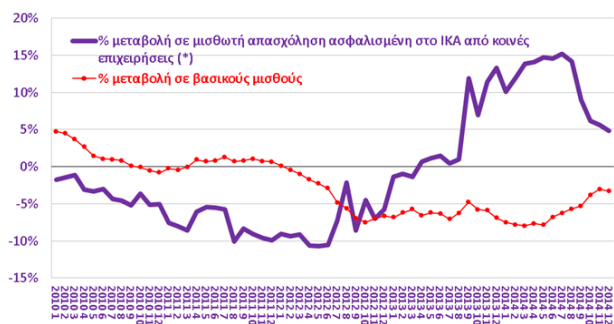

(*) Κοινές επιχειρήσεις μόνο, εξαιρούνται τα εργοτάξια

Από τον Ιούλιο του 2014 ο ρυθμός αύξησης των ασφαλισμένων στο ΙΚΑ αρχίζει να υποχωρεί. Τον Δεκέμβριο του 2014 παραμένει θετικός ο ρυθμός. Ο ρυθμός μείωσης των μισθολογικών αποδοχών επιβραδύνεται από την άνοιξη του 2014, όμως τον Δεκέμβριο του 2014 εντείνεται εκ νέου.

Ποσοστιαία κατανομή νέων προσλήψεων ανά είδος σύμβασης εργασίας (ΕΡΓΑΝΗ, Ιουν. 2015)

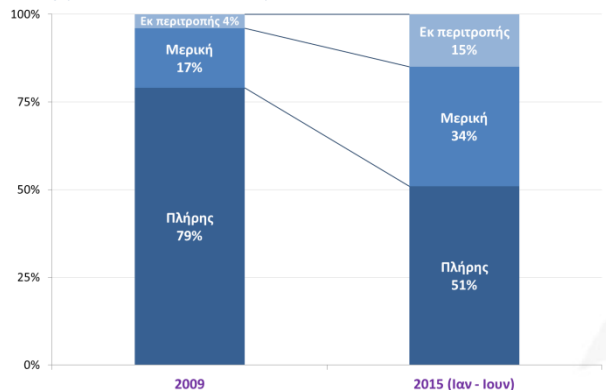

Σε σχέση με το 2009, οι ελαστικές μορφές απασχόλησης (μερική και εκ περιτροπής) παρουσιάζουν σημαντική αύξηση το Α' βήμινο του 2015, με ανάλογη μείωση των συμβάσεων πλήρους απασχόλησης.

Αριθμός ανέργων (εποχικά διορθωμένα στοιχεία)
(ΕΛΣΤΑΤ, Απρ. 2015)

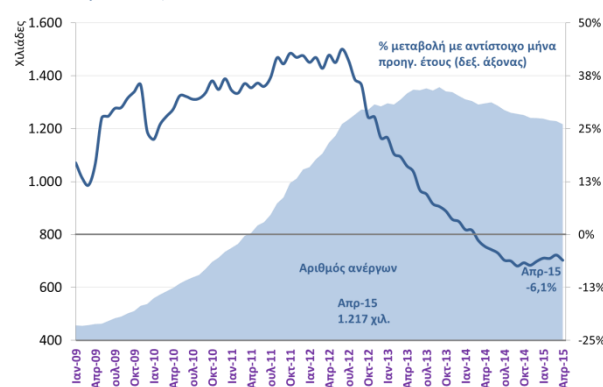

Στα 1.217 χιλ. άτομα περίπου ανήλθε ο αριθμός των ανέργων, μικρότερος κατά 78,7 χιλ. άτομα σε σχέση με τον Απρίλιο του 2014 (-6,1%) και κατά 11,8 χιλ. άτομα σε σχέση με τον Μάρτιο του 2015 (-1,0%).

Ισοζύγιο ρών μισθωτής εργασίας
(ΕΡΓΑΝΗ, Ιουν. 2015)

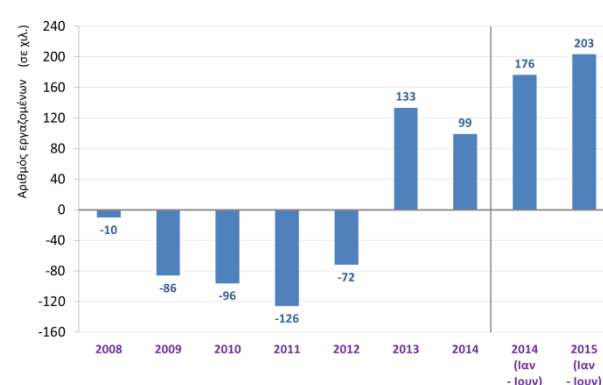

Οι αναγγελίες προσλήψεων την περίοδο Ιαν - Ιουν 2015 ανήλθαν στις 900.835 θέσεις και οι αποχωρήσεις στις 697.712. Το ισοζύγιο των ρών μισθωτής απασχόλησης του Α' βμήνου 2015 παρουσιάζει την υψηλότερη επίδοση από το 2001.

Αδήλωτη απασχόληση
(ΑΡΤΕΜΙΣ, Φεβ. 2015)

	Σεπ 2013 - Φεβ 2015	Ιαν 2015	Φεβ 2015
Επιχειρήσεις που ελέγχθηκαν	38.788	1.854	2.782
Επιχειρήσεις με αδήλ. εργαζ.	5.129	267	458
% παραβατικών επιχειρήσεων	13,22%	14,40%	16,46%
Αριθμός εργαζομένων	193.198	5.649	12.343
Αριθμός αδήλων εργαζομένων	8.450	460	907
% αδήλων εργαζομένων*	4,37%	8,14%	7,35%
Ποσά Προστίμων (€ εκατ.)	88,250	4,854	9,577

* σε σχέση με το σύνολο των εργαζομένων

Στο 16,5% περίπου εκτιμάται το ποσοστό των επιχειρήσεων που απασχολούν αδήλωτους εργαζομένους, ενώ το ποσοστό της αδήλωτης απασχόλησης εκτιμάται ότι ξεπερνά το 7%.

Τιμές - Αμοιβές

Δείκτης τιμών καταναλωτή (ΕΛΣΤΑΤ, Ιουν. 2015)

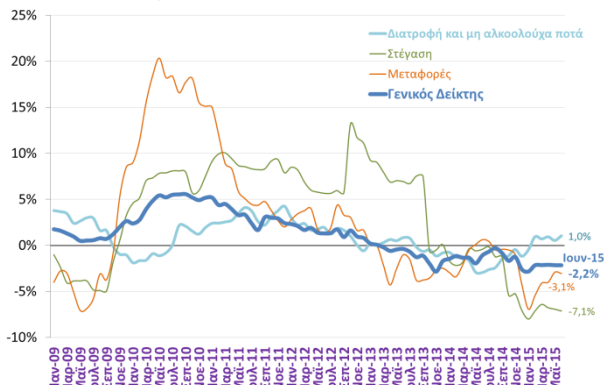

Συνεχίζεται για 28ο συνεχόμενο μήνα η υποχώρηση των τιμών τον Ιούνιο του 2015, με τον δείκτη τιμών καταναλωτή να καταγράφει μείωση -2,2%

Δείκτης μισθών στο σύνολο της οικονομίας - % μεταβολή με αντίστοιχο 3μηνο προηγ. έτους (ΕΛΣΤΑΤ, Δ' 3μηνο 2014)

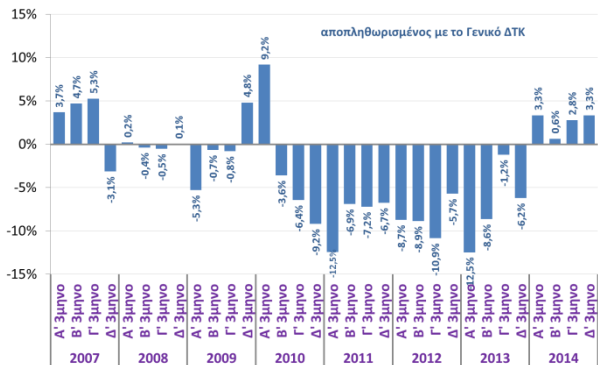

Για πρώτη φορά ύστερα από 4 χρόνια, το 2014 καταγράφεται αύξηση στον δείκτη μισθών στο σύνολο της οικονομίας.

% παιδιών κάτω των 16 ετών και ηλικιωμένων άνω των 65 ετών με σημαντική υλική υστέρηση (ΕΛΣΤΑΤ, Eurostat, 2014)

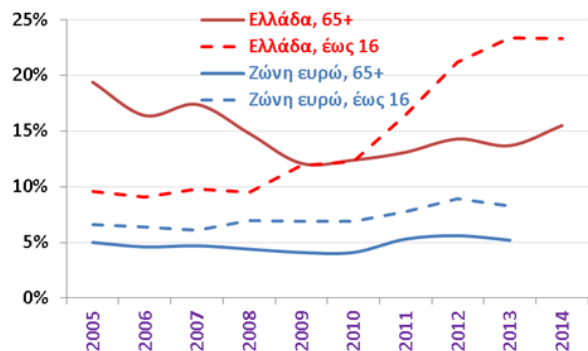

Το ποσοστό των παιδιών με σοβαρές υλικές στερήσεις ανήλθε σε 23,3% το 2014, από 12,3% το 2010 ενώ το αντίστοιχο ποσοστό των ηλικιωμένων παρουσίασε ηπιότερη αύξηση (15,5% από 12,4% το 2010).

Πυρήνας πληθωρισμού (ΕΛΣΤΑΤ, Ιουν. 2015)

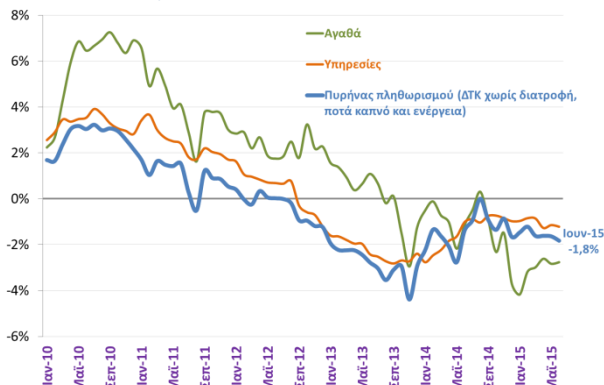

Αρνητικό πρόσθετο διατηρεί και ο πυρήνας του πληθωρισμού (ΔΤΚ χωρίς διατροφή, ποτά/καπνό και ενέργεια). Τον Ιούνιο του η μείωση εντείνεται στο -1,8%.

Δείκτης τιμών καταναλωτή βασικών ομάδων ειδών (ΕΛΣΤΑΤ, Ιουν. 2015)

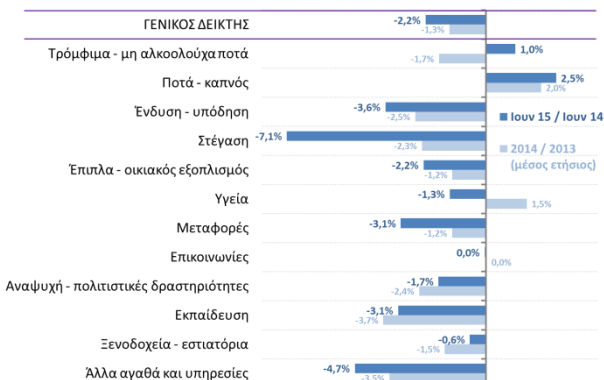

Η μείωση του ΔΤΚ τον Ιούνιο του 2015 οφείλεται κυρίως στη στέγαση (-7,1%), ιδιαίτερα στις τιμές ενοικίων (-4,5%), του πετρελαίου θέρμανσης (-24%), στην ένδυση/υπόδηση (-3,6%) και στις μεταφορές (-3,1%), κυρίως λόγω της μείωσης των τιμών καυσίμων αυτοκινήτου (-7,5%).

Δείκτης τιμών εισαγωγών στη βιομηχανία & τιμές πετρελαίου % μεταβολή με αντίστοιχο μήνα προηγ. έτους (ΕΛΣΤΑΤ, Μαί. 2015, FT, Ιουν. 2015)

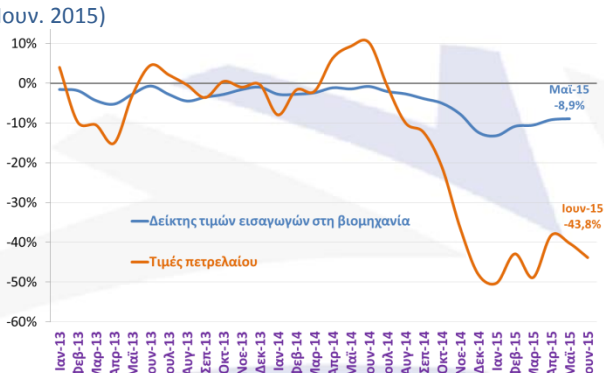

Μείωση για 30ο συνεχόμενο μήνα καταγράφει ο δείκτης τιμών εισαγωγών στη βιομηχανία τον Μάιο του 2015. Η υποχώρηση από το φθινόπωρο του 2014 και μετά οφείλεται στην πτώση των τιμών πετρελαίου και αντικατοπτρίζεται στην πορεία των τιμών εισαγωγών από χώρες εκτός Ευρωζώνης, ενώ οι τιμές από χώρες της Ευρωζώνης παραμένουν σχεδόν αμετάβλητες.

Χρηματοδότηση ιδιωτικού τομέα

Καθαρή ροή χρηματοδότησης - μη χρηματοπιστωτικές επιχειρήσεις
(ΤτΕ, Ιουν. 2015)

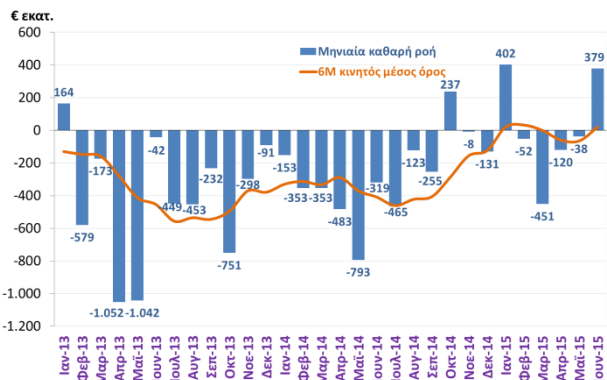

Θετική κατά €379 εκατ. ήταν η μηνιαία καθαρή ροή χρηματοδότησης προς μη χρηματοπιστωτικές επιχειρήσεις τον Ιούνιο του 2015, έναντι αρνητικής καθαρής ροής τους προηγούμενους 4 μήνες, γεγονός που πιθανώς υποδηλώνει προληπτικές κινήσεις των επιχειρήσεων λόγω αβεβαιότητας.

Καθαρή ροή καταθέσεων - μη χρηματοπιστωτικές επιχειρήσεις
(ΤτΕ, Ιουν. 2015)

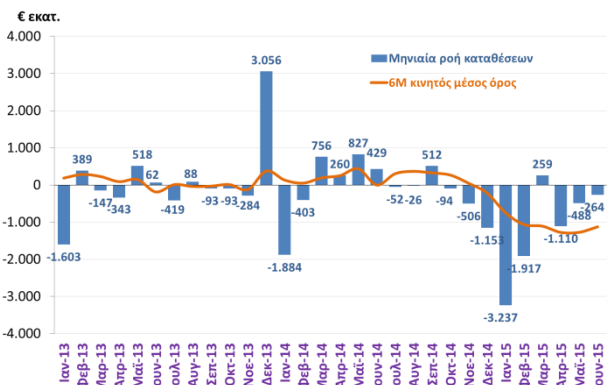

Η εκροή καταθέσεων των επιχειρήσεων τον Ιούνιο του 2015 ανήλθε στα €264 εκατ. Το ποσό αυτό αποτελεί μικρό μέρος της συνολικής εκροής, η οποία ξεπέρασε τα €7,5 δις, ενώ το μεγαλύτερο μέρος αφορά σε καταθέσεις των νοικοκυριών (€7,2 δις).

Πιστωτική επέκταση ανά επιχειρηματικό κλάδο
(ΤτΕ, Ιουν. 2015)

	Ιούνιος 2015	
	Υπόλοιπα	%Δ
Σύνολο μη χρηματοπιστωτικών επιχειρήσεων	91.843	-0,7%
Γεωργία	1.433	-0,6%
Βιομηχανία	21.223	3,4%
Ορυχεία & Λατομεία	332	-1,0%
Μεταποίηση	20.891	3,5%
Εμπόριο	19.268	0,7%
Τουρισμός	7.832	0,4%
Ναυτιλία	9.919	-10,9%
Κατασκευές	10.453	0,9%
Ηλεκτρισμός – Φ/Α – Ύδρευση	4.975	1,7%
Αποθήκευση & Μεταφορές	887	2,3%
Λοιποί κλάδοι	15.853	-1,8%
Ασφαλιστικές και χρηματοπιστωτικές επιχειρήσεις	6.737	2,5%

Θετική παραμένει τον Ιούνιο του 2015 σε σχέση με τον Ιούνιο του 2014 η μεταβολή της χρηματοδότησης στη βιομηχανία, ενώ περιορίζεται σημαντικά το υπόλοιπο δανείων στη ναυτιλία.

Καθαρή ροή χρηματοδότησης – νοικοκυριά
(ΤτΕ, Ιουν. 2015)

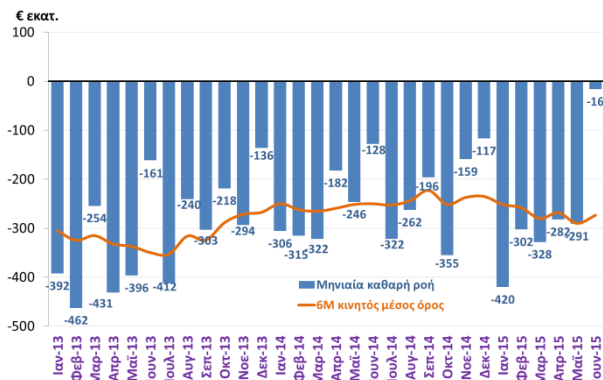

Αρνητική κατά €16 εκατ. ήταν η μηνιαία καθαρή ροή της χρηματοδότησης προς τους ιδιώτες και τα ιδιωτικά μη κερδοσκοπικά ιδρύματα τον Ιούνιο του 2015, ενώ ο ετήσιος ρυθμός μεταβολής παρέμεινε σχεδόν αμετάβλητος στο -3,1%, από -3,2% το Μάιο του 2015.

Καθαρή ροή καταθέσεων – νοικοκυριά
(ΤτΕ, Ιουν. 2015)

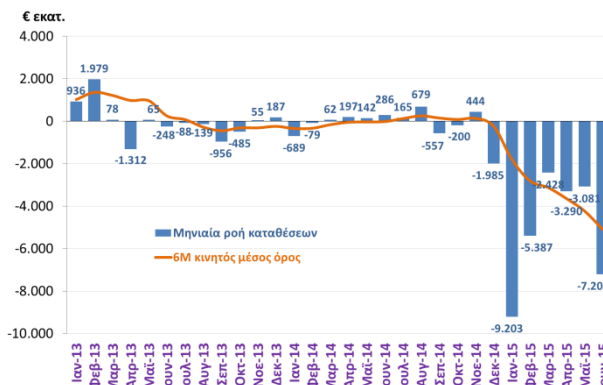

Ιδιαίτερα έντονη ήταν η εκροή καταθέσεων των νοικοκυριών τον Ιούνιο του 2015, η οποία έφτασε τα €7,2 δις. Συνολικά από τις αρχές του 2015 οι εκροές καταθέσεων των νοικοκυριών έχουν ξεπεράσει τα €30 δις (24% περίπου των συνολικών καταθέσεων των νοικοκυριών στο τέλος του 2014).

Πιστωτική επέκταση και επιτόκια
(ΤτΕ, ECB, Ιουν. 2015)

	Ελλάδα	Ευρωζώνη
Χορηγήσεις (% μεταβολή 12Μ - Ιουν 15)	-1,7%	0,6%
Επιχειρήσεων	-0,7%	-0,2%
Στεγαστικά	-3,4%	1,6%
Καταναλωτικά	-2,3%	1,8%
Επιτόκια χορηγήσεων (Ιουν 15)		
Επιχειρήσεων ¹	5,19%	2,77%
Στεγαστικά ²	2,40%	2,02%
Καταναλωτικά ³	7,19%	4,88%

¹ Δάνεια έως €1 εκατ. με κυμαινόμενο επιτόκιο και έως 1 έτος σταθερό

² Κυμαινόμενο και έως 1 έτος σταθερό

³ Κυμαινόμενο

Συνεχίζεται η απομόχλευση δανείων (deleveraging) με την ευρωζώνη να παρουσιάζει θετικούς ρυθμούς πιστωτικής επέκτασης από τον Μάρτιο του 2015.

Δημοσιονομικά στοιχεία

Στοιχεία Κρατικού Προϋπολογισμού (Υπ. Οικ., Ιουν. 2015)

ποσά σε € εκατ.	Ιανουάριος – Ιούνιος					
	2014	2015	% Δ	Στόχος	Δ € με στόχο	% Δ με στόχο
Καθαρά έσοδα ΤΠ*	23.615	21.265	-10,0%	22.726	-1.461	-6,4%
Έσοδα ΠΔΕ	2.969	2.029	-31,7%	1.270	759	59,8%
Δαπάνες ΤΠ	23.672	22.088	-6,7%	25.132	-3.044	-12,1%
Δαπάνες ΠΔΕ	2.362	1.154	-51,1%	2.200	-1.046	-47,5%
Πρωτογενές αποτέλεσμα ΚΠ*	707	1.321	86,8%	-1.235	2.556	
Ισοζύγιο ΚΠ*	-2.419	-1.977	-18,3%	-4.606	2.629	

* Έχουν αφαιρεθεί €555 εκ από έκτακτα έσοδα που κατέβαλε το ΤΧΣ τον Απρίλιο 2015

ΤΠ: Τακτικός Προϋπολογισμός, ΚΠ: Κρατικός Προϋπολογισμός,

ΠΔΕ: Πρόγραμμα Δημοσίων Επενδύσεων

Το διάστημα Ιαν – Ιουν το πρωτογενές πλεόνασμα της Κεντρικής Κυβέρνησης διατηρείται σταθερά υψηλότερα σε σχέση με το αντίστοιχο διάστημα πέρυσι. Ανήλθε σε €1,3 δις κυρίως ως αποτέλεσμα της συγκράτησης των δαπανών (πρωτογενών και επενδύσεων) αλλά και λόγω της είσπραξης €555 εκατ. από το ΤΧΣ (Ταμείο Χρηματοπιστωτικής Σταθερότητας), των εσόδων της «ρύθμισης των 100 δόσεων» και της ταχύτερης πληρωμής από τις τράπεζες των ποσών για το πρόγραμμα στήριξης που αντιστάθμισαν την υποχώρηση οργανικών εσόδων.

Στοιχεία Γενικής Κυβέρνησης (Υπ. Οικ., Μαΐ. 2015)

€ εκατ.	Ιανουάριος – Μάιος		
	2014	2015	Δ%
Νομικά πρόσωπα			
Ίδια έσοδα	497	600	20,7%
Μεταβιβάσεις (καθαρές)	1.534	601	-60,8%
Δαπάνες	1.409	1.702	20,8%
Έλλειμμα (-) προ μεταβιβάσεων	-893	-1.101	23,3%
Ασφαλιστικά ταμεία			
Ίδια έσοδα	8.149	7.512	-7,8%
Μεταβιβάσεις (καθαρές)	6.878	5.676	-17,5%
Δαπάνες	14.777	13.718	-7,2%
Έλλειμμα (-) προ μεταβιβάσεων	-6.628	-6.207	-6,4%
Τοπική αυτοδιοίκηση			
Ίδια έσοδα	853	837	-1,9%
Μεταβιβάσεις (καθαρές)	1.688	1.395	-17,4%
Δαπάνες	2.337	2.112	-9,6%
Έλλειμμα (-) προ μεταβιβάσεων	-1.484	-1.275	-14,1%

Η υστέρηση στα έσοδα των ΟΚΑ από ασφαλιστικές εισφορές είναι εμφανής από την αρχή του 2015. Μικρό μόνο μέρος αυτής της υποχώρησης οφείλεται στη μείωση των ασφαλιστικών εισφορών (τα €100 εκ από τα €700 εκ της υποχώρησης). Σημαντική αύξηση έχουν οι μεταβιβάσεις νομικών προσώπων προς τη γενική κυβέρνηση και οι πληρωμές προς ΟΚΑ είναι σημαντικά μειωμένες (€ 1,1 δις).

Ληξιπρόθεσμες οφειλές κράτους προς την αγορά (Υπ. Οικ., Μαΐ. 2015)

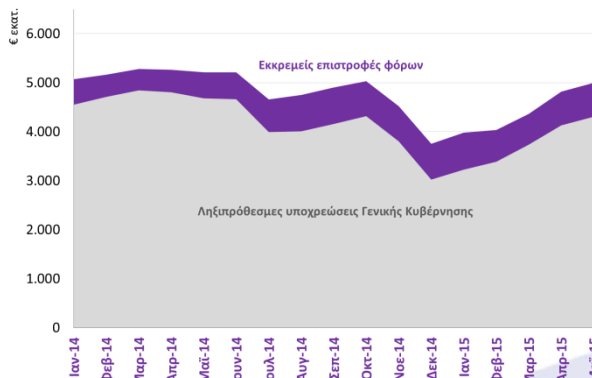

Οι οφειλές του κράτους προς την ιδιωτική οικονομία αυξάνονται εκ νέου από το Δεκέμβριο του 2014. Έως και τον Μάιο 2015 έχουν αυξηθεί κατά €1,26 δις.

Στοιχεία Τακτικού Προϋπολογισμού (Υπ. Οικ., Ιουν. 2015)

ποσά σε € εκατ.	Ιανουάριος – Μάιος			
	2014	2015	% Δ	Δ σε € εκατ.
Έσοδα				
Φόροι	19.021	17.377	-8,6%	-1.644
Φόροι εισοδήματος	4.847	3.891	-19,7%	-956
ΦΠΑ	6.340	6.125	-3,4%	-215
Φόροι κατανάλωσης	3.350	3.607	7,7%	257
Φόροι ΠΟΕ	1.621	1.445	-10,9%	-176
Δαπάνες				
Πρωτογενείς δαπάνες ΤΠ	20.057	18.277	-8,9%	-1.780
Αποδοχές Κεντρ. Διοίκησης	5.991	6.006	0,3%	15
Συντάξεις δημ. υπαλλήλων	3.022	3.187	5,5%	165
Επιχορηγήσεις νοσοκομείων	1.238	369	-70,2%	-869
Επιχορηγήσεις ΟΚΑ	5.448	5.243	-3,8%	-205
Πρωτογενές αποτέλεσμα ΓΚ	707	1.884	166,5%	1.177

Ανησυχητική είναι η μεγάλη μείωση των εσόδων από ΦΠΑ τον Ιούνιο, ενώ η υστέρηση στα έσοδα από φόρο εισοδήματος και περιουσίας εξηγείται τουλάχιστον μερικά από την καθυστέρηση στη διαδικασία βεβαίωσης και πληρωμής των φόρων. Οι πληρωμές για συντάξεις και μισθούς δημοσίων υπαλλήλων διατηρούν αυξητικές τάσεις. Το πρωτογενές αποτέλεσμα διαμορφώνεται συνενπώς από τη συγκράτηση διάφορων πληρωμών.

Καθαρά έσοδα τακτικού προϋπολογισμού κεντρικής κυβέρνησης (Υπ. Οικ., Ιουν. 2015)

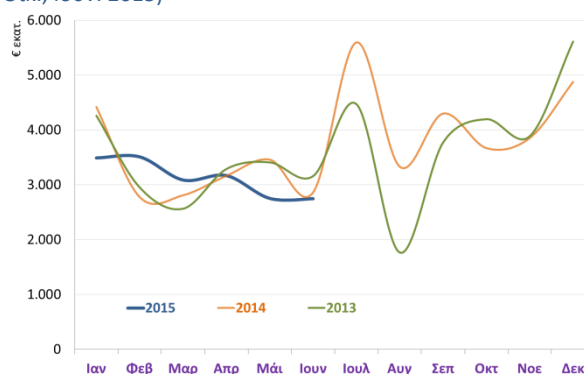

* Έχουν αφαιρεθεί €555 εκ από έκτακτα έσοδα που κατέβαλε το ΤΧΣ τον Απρίλιο 2015.

Η πορεία των καθαρών εσόδων του τακτικού προϋπολογισμού αποκαλύπτει τη σημαντική υστέρηση εσόδων από φόρους και άλλα έσοδα τον Ιανουάριο του 2015, την ανάκαμψη των εσόδων τους επόμενους 2 μήνες αλλά και την κόπωση των εσόδων τον Απρίλιο (μετά την αφαίρεση των εσόδων από το ΤΧΣ).

Νέες ληξιπρόθεσμες οφειλές ιδιωτών προς το κράτος (Γενική Γραμματεία Δημοσίων Εσόδων, Ιουν. 2015)

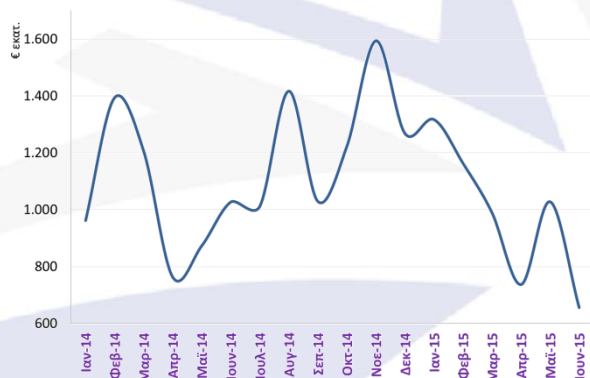

Ο μηνιαίος ρυθμός αύξησης των νέων ληξιπρόθεσμων οφειλών προς το κράτος εμφανίζει από τον Δεκέμβριο 2014 σταθερή μείωση, πιθανώς λόγω της σταδιακής ένταξης των ληξιπρόθεσμων στο πρόγραμμα ρυθμίσεων με 100 δόσεις. Εξάφραση αποτελεί ο Μάιος.

Ανταγωνιστικότητα

Doing Business 2015: κατάταξη ανάμεσα σε 211 χώρες
(Μικρότερο = καλύτερο)

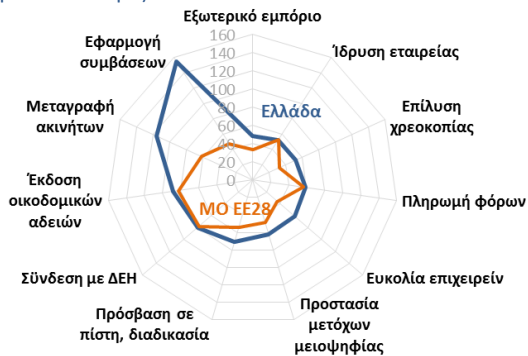

Για το 2015 δεν καταγράφεται σε κανένα πεδίο εξαιρετική για ευρωπαϊκή χώρα επίδοση. Ιδιαίτερα προβληματικές καταστάσεις προκύπτουν σε θέματα που άπτονται των οικοδομών και ακινήτων και η διαδικασία εφαρμογής συμβάσεων.

OECD 2013: κατάταξη ανάμεσα σε 31 χώρες
(Μικρότερο = καλύτερο)

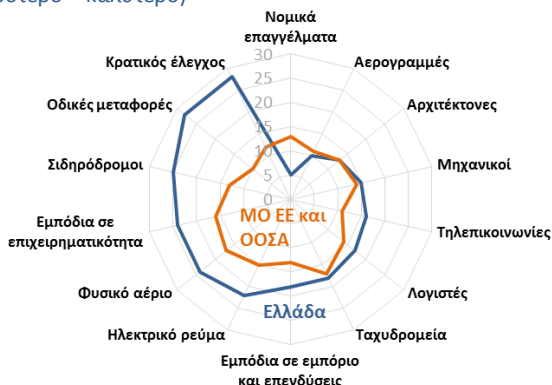

Για το 2013 καταγράφεται η ισχυρή ρύθμιση της αγοράς από τον κρατικό έλεγχο, τα υψηλά εμπόδια σε επιχειρηματικότητα και η αυστηρή ρύθμιση των χερσαίων μεταφορών και της αγοράς ενέργειας.

World Economic Forum 2014/2015Q κατάταξη ανάμεσα σε 158 χώρες
(Μικρότερο = καλύτερο)

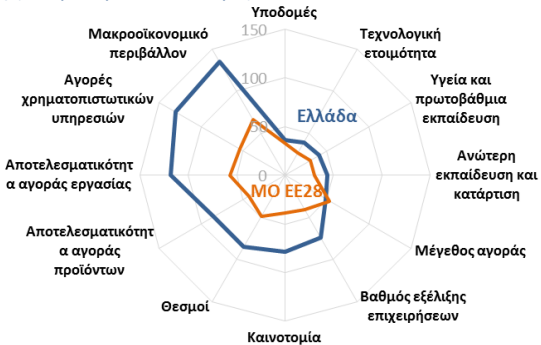

Για το 2014/15 καταγράφεται το πολύ αρνητικό μακροοικονομικό και χρηματοδοτικό περιβάλλον, η αναποτελεσματική λειτουργία των αγορών και οι αδύναμοι θεσμοί. Υποδομές, τεχνολογική ετοιμότητα, εκπαίδευση και εξέλιξη των επιχειρήσεων από την άλλη αποτελούν προϋποθέσεις ανάπτυξης.

Σύνοψη διαφορετικών δεικτών, 34 χώρες*
(Μικρότερο = καλύτερο)

ΑΑ	Έτος	INSEAD	Transparency International	WEF GCI	IMD	Doing Business	OECD PMR	OECD Professional services	OECD Network industries						
1	Δανία	7	1	1	6	9	2	4	5	7	4	3	7	6	
2	Σουηδία	3	4	5	7	7	4	9	12	27	24	1	1	12	15
3	ΗΠΑ	6	16	18	25	1	1	5	2	3	2	13	12	8	4
4	Ηνωμ. Βασίλειο	2	13	32	23	13	16	6	3	2	3	3	5	1	1
5	Γερμανία	11	11	1	28	8	11	12	17	12	10	25	24	2	2
6	Ελβετία	1	5	9	9	2	2	15	14	25	22	5	6	21	20
7	Ολλανδία	5	7	29	31	9	8	18	20	1	1	9	10	5	7
8	Νέα Ζηλανδία	16	2	20	20	11	14	1	1	6	4	8	8	25	24
9	Φινλανδία	4	3	24	1	14	13	7	11	11	5	2	2	26	26
10	Νορβηγία	12	5	17	14	5	6	4	8	22	20	7	7	22	16
11	Αυστραλία	15	10	34	1	12	3	8	7	9	13	6	4	3	3
12	Καναδάς	10	9	13	17	3	5	13	6	18	19	31	30	9	8
13	Ισπανία	17	11	16	21	17	23	10	9	24	14	14	13	16	13
14	Ιαπωνία	19	14	7	8	20	20	19	10	17	11	17	15	14	11
15	Εσθονία	22	20	1	27	22	25	14	16	10	8	15	14	24	23
16	Ιρλανδία	9	16	33	34	10	15	11	5	20	6	10	9	20	21
17	Αυστρία	18	19	25	24	19	10	16	18	4	9	26	28	4	9
18	Βέλγιο	21	14	22	26	16	19	27	15	15	18	22	19	11	14
19	Λουξεμβούργο	8	8	10	11	4	7	33	29	21	12	33	33	31	27
20	Πορτογαλία	27	22	6	6	26	27	17	24	13	26	28	29	19	22
21	Τσехία	23	29	8	10	21	22	28	32	16	16	20	20	18	19
22	Χιλή	31	18	14	16	25	21	26	25	26	27	12	17	15	12
23	Κορέα	14	27	28	1	18	17	3	13	31	29	18	16	30	29
24	Ουγγαρία	28	28	1	13	32	29	30	23	14	21	30	26	10	10
25	Ισπανία	24	24	31	32	27	26	22	28	19	23	21	23	6	5
26	Γαλλία	20	20	26	33	23	18	20	21	23	17	19	18	27	28
27	Σλοβακία	29	30	21	22	31	33	23	22	8	25	27	25	13	17
28	Ισραήλ	13	24	23	29	15	12	25	19	33	33	24	22	29	30
29	Ιταλία	26	32	30	30	28	28	32	33	7	15	16	26	17	18
30	Πολωνία	30	23	12	12	24	24	21	30	28	30	32	32	23	25
31	Σλοβενία	25	26	11	15	33	34	29	27	29	28	23	21	32	33
32	Μεξικό	34	34	15	18	29	31	24	26	32	31	11	11	33	31
33	Ελλάδα	32	32	19	19	34	30	34	34	30	32	29	31	28	32
34	Τουρκία	33	31	27	1	30	32	31	31	34	34	34	34	34	34

* Επιλογή 34 χώρες που είναι κοινές στους δείκτες αυτούς. Ιεράρχηση ανάμεσα στις 34.

Ξένες Άμεσες Επενδύσεις (ΞΑΕ) ως % ΑΕΠ και κόστος εργασίας
(UNCTAD 2009 – 2013, AMECO 2009 - 2013)

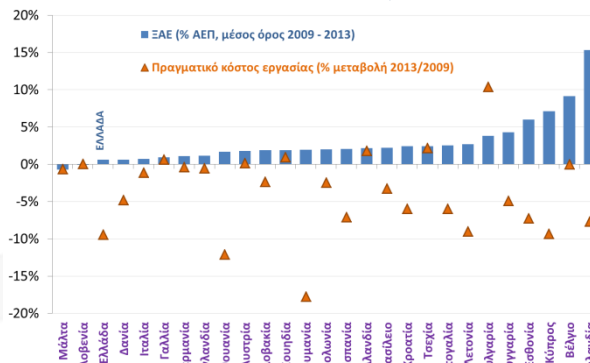

Οι ΞΑΕ παραμένουν συστηματικά για χρόνια σε πολύ χαμηλό επίπεδο ως % ΑΕΠ, ενώ δεν φαίνεται να υπάρχει κάποια συσχέτιση των ΞΑΕ με τη μεταβολή του πραγματικού κόστους εργασίας. Την περίοδο 2011-2014 υπήρξαν ορισμένες σημαντικές εισροές από αποκρατικοποιήσεις.

Περιβάλλον

Εκπομπές αερίων θερμοκηπίου (σε CO2 ισοδύναμα, 1990 = 100)
(Eurostat, 2012)

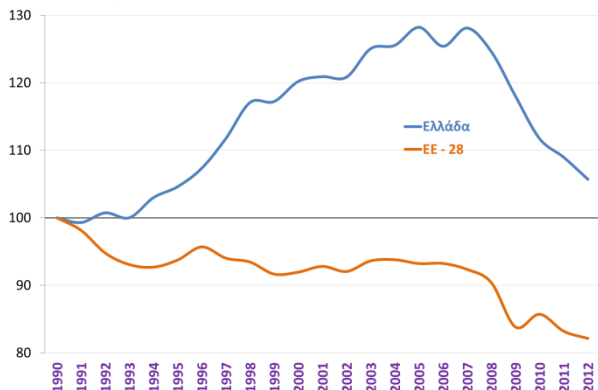

Αυξητική τάση το 2008 παρουσίασαν οι εκπομπές αερίων θερμοκηπίου στην Ελλάδα, αντίθετα με την ΕΕ-28 όπου ο σχετικός δείκτης εμφανίζει σταθερά καθοδική πορεία. Από το 2008 έως το 2012 ο δείκτης μειώνεται και στην Ελλάδα, γεγονός το οποίο σχετίζεται με την ύφεση της οικονομίας.

Περιβαλλοντικοί φόροι (% επί των συνολικών φόρων και κοινωνικών εισφορών) (Eurostat, 2013)

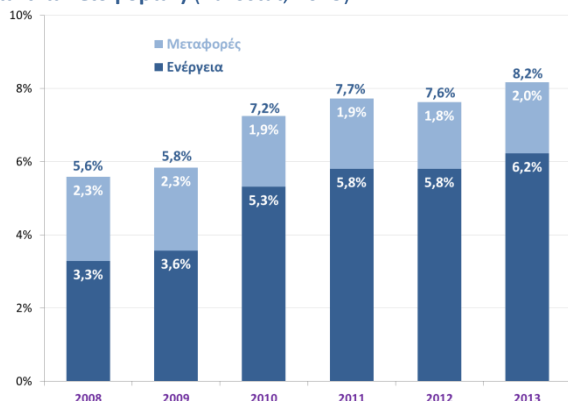

Αυξητική τάση παρουσιάζουν οι περιβαλλοντικοί φόροι ως ποσοστό των συνολικών φόρων και κοινωνικών εισφορών. Στο 8,2% το 2013 με το μεγαλύτερο μέρος να προέρχεται από την ενέργεια..

Eco Innovation Index

(EU Eco Innovation Observatory, 2013)

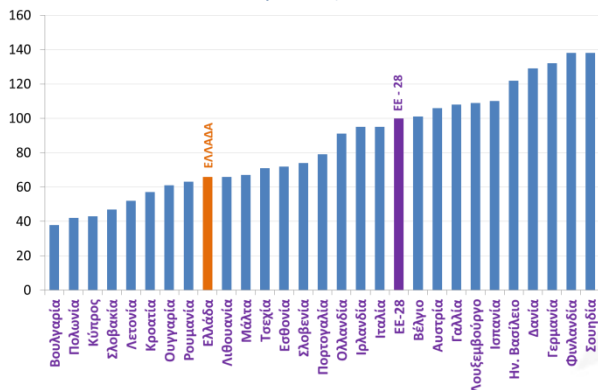

Αρκετά χαμηλότερα από το μέσο όρο της ΕΕ-28 βρίσκεται η Ελλάδα με βάση τον δείκτη Eco-Innovation Index της ΕΕ, ο οποίος συντίθεται από 16 δείκτες που σχετίζονται με την εφαρμογή καινοτομιών για την προστασία του περιβάλλοντος και τη διασφάλιση βιώσιμης ανάπτυξης.

Εκπομπές διοξειδίου του άνθρακα ανά τομέα
(Eurostat, 2012)

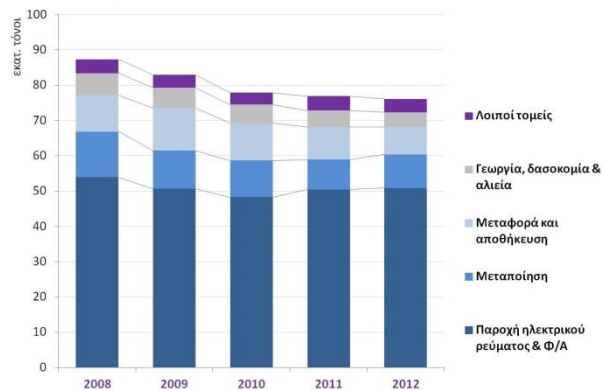

Οι εκπομπές διοξειδίου του άνθρακα παρουσιάζουν μείωση από το 2008 έως το 2012, κυρίως λόγω της μείωσης της οικονομικής δραστηριότητας, με το μεγαλύτερο μέρος από αυτές προέρχονται από την παραγωγή ηλεκτρισμού και φυσικού αερίου.

Συμμετοχή των Ανανεώσιμων Πηγών Ενέργειας (ΑΠΕ) στη συνολική κατανάλωση ενέργειας (Eurostat, 2013)

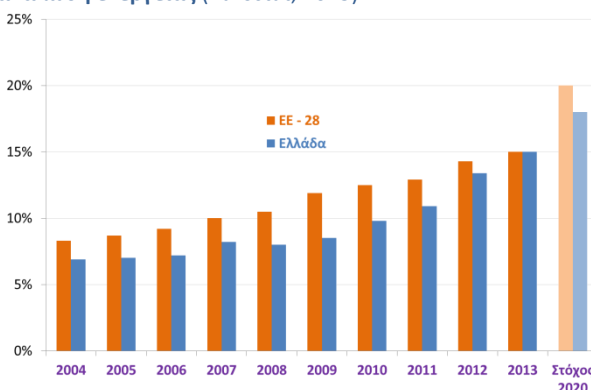

Στο 15% ανήλθε η συμμετοχή των ΑΠΕ στη συνολική κατανάλωση ενέργειας το 2013, όσο και ο μέσος όρος της ΕΕ-28. Ο στόχος για την Ελλάδα είναι το ποσοστό αυτό να φτάσει το 18% μέχρι το 2020.

Παραγωγή αποβλήτων ανά τομέα 2012, Kg κατά κεφαλή
(Eurostat, 2012)

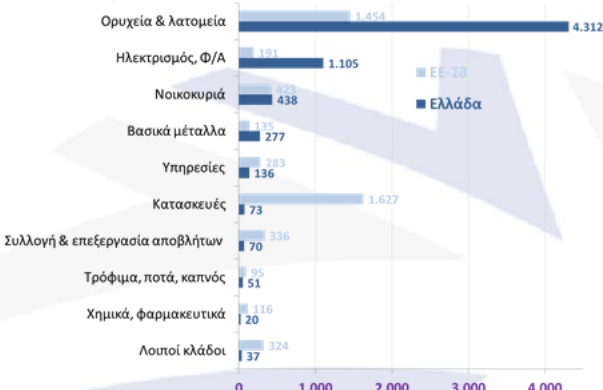

Η Ελλάδα εμφανίζει ιδιαίτερα σημαντικές αποκλίσεις, σε σχέση με τον μέσο όρο της ΕΕ-28, στα κατά κεφαλή απόβλητα στους κλάδους Ορυχεία & Λατομεία (περιλαμβάνουν την εξόρυξη λιγνίτη) και παραγωγής Ηλεκτρισμού & Φ/Α.

Γεωργία - Κτηνοτροφία

Όροι εμπορίου στη γεωργία – κτηνοτροφία (τιμές εισροών προς τιμές εκροών) (ΕΛΣΤΑΤ, Μαΐ. 2015)

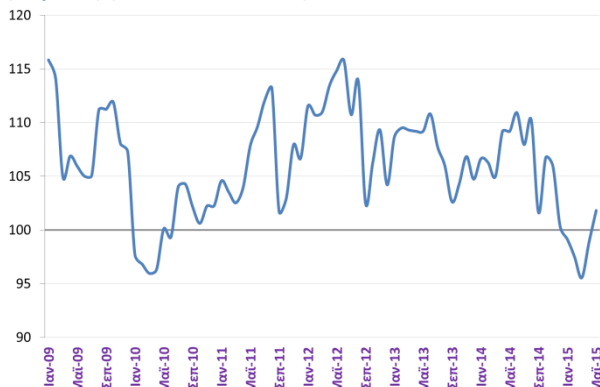

Ανακόπεται τον Μάιο του 2015 ο ρυθμός βελτίωσης των όρων εμπορίου στη γεωργία – κτηνοτροφία που παρατηρήθηκε του πρώτους 4 μήνες του έτους, ωστόσο οι τιμές αγροτικών προϊόντων συνεχίζουν να αυξάνονται (+5,7%), ενώ οι τιμές λιπασμάτων, ζωοτροφών κλπ συνεχίζουν να υποχωρούν (-1,4%).

Επενδύσεις στη γεωργία (ΕΛΣΤΑΤ, Α' 3μηνο 2015)

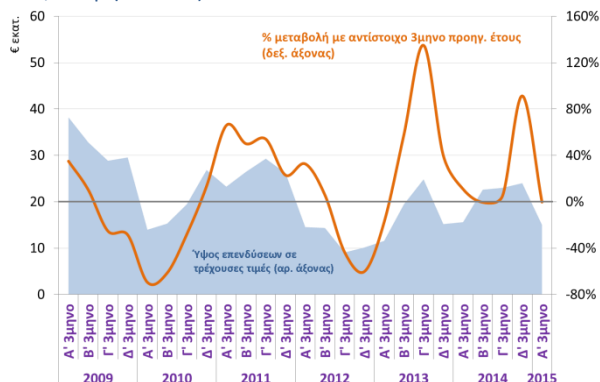

Στα €15 εκατ. ανήλθαν οι επενδύσεις στη γεωργία το Α' 3μηνο του 2015, στα ίδια επίπεδα με το αντίστοιχο 3μήνου του 2014, κατέχοντας το 0,3% των συνολικών επενδύσεων.

Τα 10 αγροτικά προϊόντα με τις μεγαλύτερες εισαγωγές το 2014 (Eurostat, 2014)

	Μερίδιο*	
	2002	2014
1 Λουτά κρέατα νωπά ή κατ/να	5,2%	5,1%
2 Τυριά	3,3%	3,7%
3 Κρέας βοοειδών νωπό ή κατεψυγμένο	3,4%	3,4%
4 Κτηνοτροφές	2,8%	3,4%
5 Γαλακτοκομικά	3,0%	3,0%
6 Διάφορα παρασκευάσματα διατροφής	2,1%	2,9%
7 Φρούτα νωπά ή αποξηραμένα	2,4%	2,4%
8 Καφές	1,0%	2,1%
9 Δημητριακά	1,6%	1,9%
10 Ζάχαρη	0,5%	1,7%

* Μερίδιο στο σύνολο εισαγωγών αγροτικών προϊόντων

Το κρέας, τα τυριά και τα γαλακτοκομικά είναι τα αγροτικά προϊόντα με τις μεγαλύτερες εισαγωγές διαχρονικά.

Ακαθάριστη προστιθέμενη αξία και απασχολούμενοι στον πρωτογενή τομέα (ΕΛΣΤΑΤ, Eurostat, Α' 3μηνο 2015)

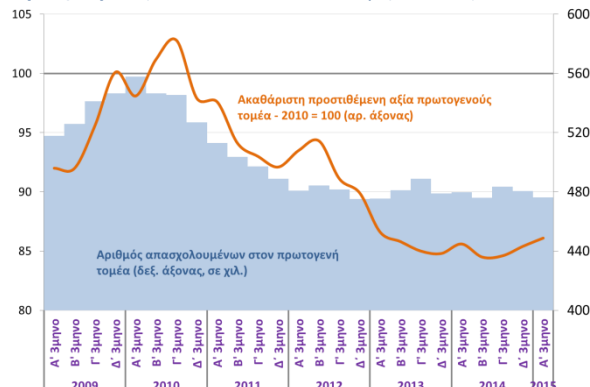

Ο αγροτικός τομέας φαίνεται να ανακάμπτει από το 2014, καθώς διαμορφώνεται μια αυξητική τάση στην ακαθάριστη προστιθέμενη αξία. Ο αριθμός των απασχολούμενων παραμένει σταθερός στις 480 περίπου χιλ., γεγονός που υποδηλώνει αύξηση της παραγωγικότητας του τομέα.

Εξαγωγές αγροτικών προϊόντων - % μεταβολή με αντίστοιχο μήνα προηγ. έτους (Eurostat, Μαΐ. 2015)

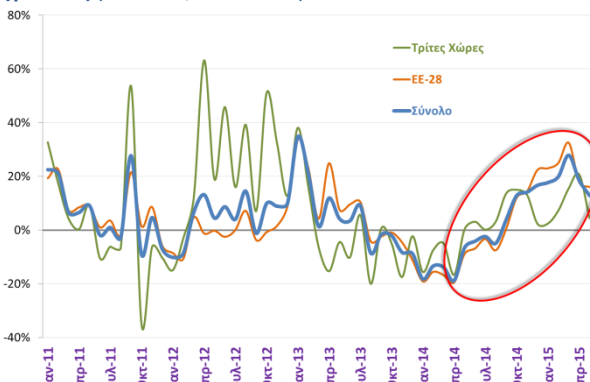

Επιβραδύνεται ο ρυθμός αύξησης των εξαγωγών αγροτικών προϊόντων τον Μάιο του 2015 (+12,8%). Ωστόσο, από το 2^ο εξάμηνο του 2014 εμφανίζουν έντονα ανοδική τάση, ενώ το διάστημα Ιαν – Μαΐ 2015 ενισχύονται κατά 19,3%, κυρίως λόγω των εξαγωγών λαδιού (+219%).

Τα 10 πιο εξαγώγιμα αγροτικά προϊόντα το 2014 (Eurostat, 2014)

	Μερίδιο*	
	2002	2014
1 Φρούτα νωπά ή αποξηραμένα	7,4%	8,3%
2 Λαχανικά παρασκευασμένα	5,2%	5,3%
3 Ψάρια νωπά ή κατεψυγμένα	3,6%	5,0%
4 Φρούτα παρασκευασμένα	6,2%	4,1%
5 Τυριά	1,8%	3,6%
6 Έλαια και λίπη	4,2%	3,1%
7 Προϊόντα καπνού	2,7%	2,3%
8 Διάφορα παρασκευάσματα διατροφής	1,0%	2,1%
9 Καπνός	4,9%	1,8%
10 Αλκοολούχα ποτά	1,9%	1,7%

* Μερίδιο στο σύνολο εξαγωγών αγροτικών προϊόντων

Στην κορυφή των εξαγώγιμων αγροτικών προϊόντων το 2014 βρίσκονται τα φρούτα, τα λαχανικά, τα ψάρια και τα τυριά.

Βιομηχανία

Δείκτης βιομηχανικής παραγωγής (2010 = 100)
(ΕΛΣΤΑΤ, Μαΐ. 2015)

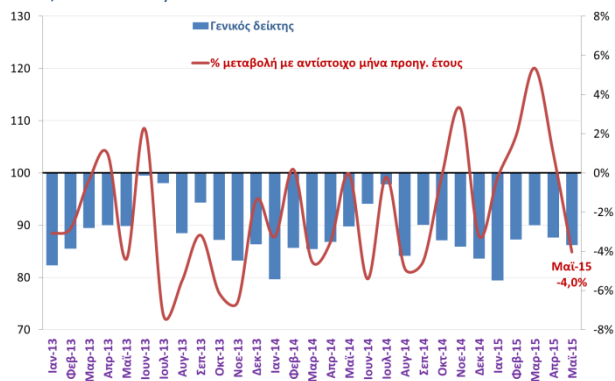

Υποχωρεί τον Μάιο του 2015 η βιομηχανική παραγωγή, έπειτα από τρεις μήνες συνεχούς ανόδου, κυρίως λόγω της μείωσης της παραγωγής στον κλάδο πετρελαιοειδών, δεδομένης της προγραμματισμένης διακοπής της λειτουργίας των διυλιστηρίων τον Μάιο.

Μεταποίηση χωρίς πετρελαιοειδή – Παραγωγή & Πωλήσεις
(ΕΛΣΤΑΤ, Μαΐ. 2015)

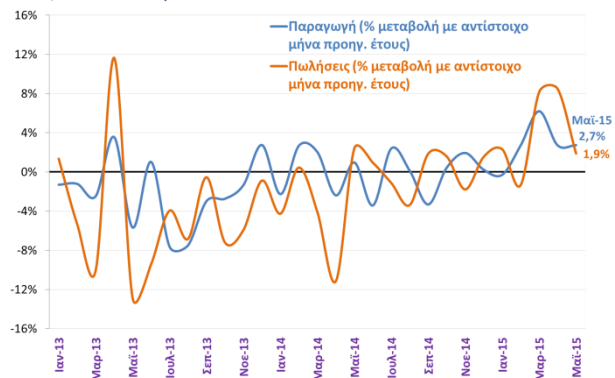

Ο δείκτης βιομηχανικής παραγωγής της μεταποίησης χωρίς τα πετρελαιοειδή κινείται θετικά τους τελευταίους 8 μήνες, με μόνη εξαίρεση τον Ιανουάριο που σημειώθηκε οριακή μείωση. Τον Μάιο του 2015 αυξήθηκε κατά 2,7%, ενώ ο μέσος δείκτης Ιανουαρίου – Μαΐου 2015 ενισχύθηκε κατά 2,9%.

Πετρελαιοειδή – Παραγωγή & Πωλήσεις
(ΕΛΣΤΑΤ, Μαΐ. 2015)

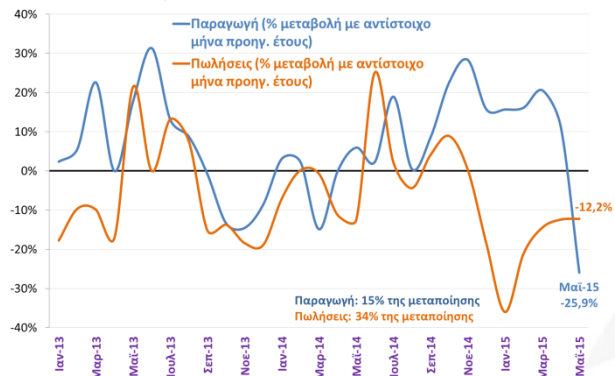

Η προγραμματισμένη διακοπή της λειτουργίας των διυλιστηρίων τον Μάιο του 2015, συνέβαλε στη μείωση της παραγωγής του κλάδου κατά 25,9%, ενώ η πτώση των τιμών επηρεάζει τις πωλήσεις που κινούνται καθοδικά από τον Δεκέμβριο του 2014.

Δείκτης κύκλου εργασιών στη βιομηχανία (2010 = 100)
(ΕΛΣΤΑΤ, Μαΐ. 2015)

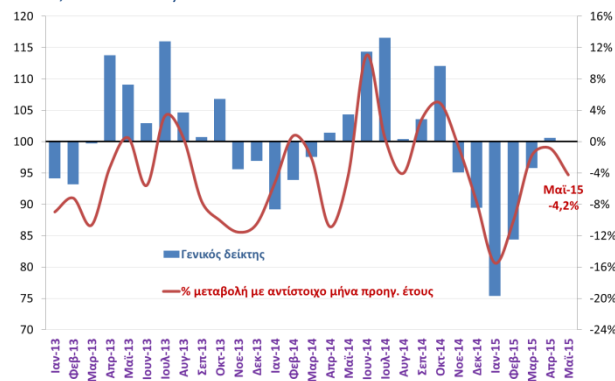

Υποχώρησε κατά -4,2% ο γενικός δείκτης κύκλου εργασιών στη βιομηχανία τον Μάιο του 2015, ενώ κατά το διάστημα Ιαν – Μαΐ η πτώση έφτασε το -6,3%. Ωστόσο, εξαιρουμένων των πετρελαιοειδών, η μεταβολή είναι θετική (+1,9% τον Μάιο και +4% το διάστημα Ιαν – Μαΐ 2015).

Ενέργεια – Παραγωγή & Πωλήσεις
(ΕΛΣΤΑΤ, Μαΐ. 2015)

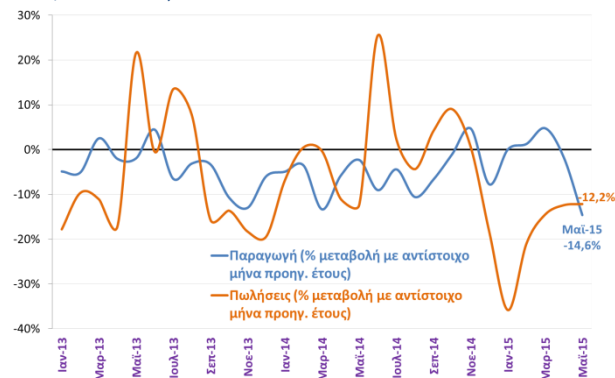

Εντείνεται η πτώση της βιομηχανικής παραγωγής στον τομέα της ενέργειας τον Μάιο του 2015 (-14,6%), ο οποίος ακολουθεί παρόμοια πορεία με εκείνη του κλάδου των πετρελαιοειδών.

Τρόφιμα – Παραγωγή & Πωλήσεις
(ΕΛΣΤΑΤ, Μαΐ. 2015)



Επιστρέφει σε θετικό πρόσημο τον Μάιο του 2015 η μεταβολή της παραγωγής στον κλάδο των τροφίμων (+1,6%) ύστερα από οριακή πτώση τον Απρίλιο. Συνολικά κατά το διάστημα Ιαν – Μαΐ η παραγωγή αυξήθηκε κατά 1,9%.

Ορυχεία – Παραγωγή & Πωλήσεις (ΕΛΣΤΑΤ, Μαΐ. 2015)

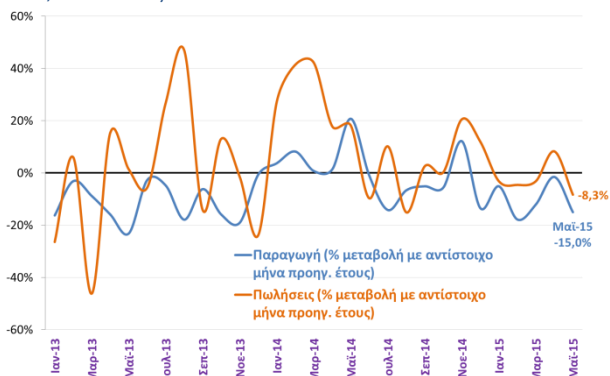

Πτώση για 6^ο συνεχόμενο μήνα καταγράφει τον Μάιο του 2015 η παραγωγή στον τομέα των ορυχείων – λατομείων (-15%), ενώ ανάλογη εικόνα παρουσιάζουν και οι πωλήσεις.

Ένδυση – Παραγωγή & Πωλήσεις (ΕΛΣΤΑΤ, Μαΐ. 2015)

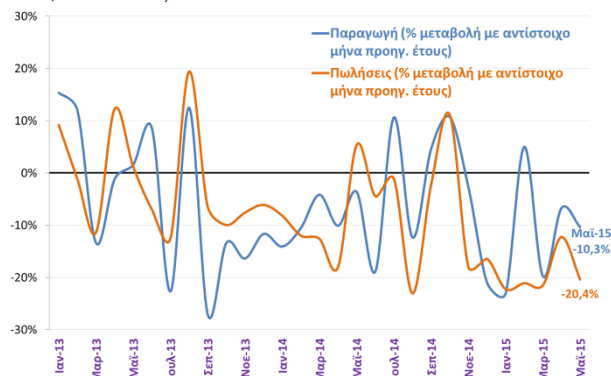

Εντείνεται τον Μάιο του 2015 η μείωση της βιομηχανικής παραγωγής στον κλάδο της ένδυσης (-10,3%), ο οποίος την τελευταία διετία κινείται καθοδικά, με πολύ λίγες εξαιρέσεις.

Βασικά μέταλλα – Παραγωγή και Πωλήσεις (ΕΛΣΤΑΤ, Μαΐ. 2015)

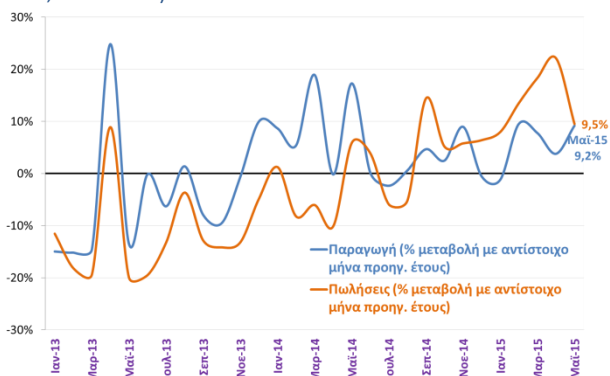

Άνοδο για 4^ο συνεχόμενο μήνα παρουσιάζει τον Μάιο του 2015 η βιομηχανική παραγωγή στον κλάδο των βασικών μετάλλων (+9,2%), η οποία αποδίδεται κυρίως στην άνοδο του δείκτη παραγωγής αλουμινίου (+2,2%). Αντίθετα πτώση σημειώνεται στην παραγωγή σιδήρου και χάλυβα (-14,6%).

Κατασκευή μηχανημάτων και ειδών εξοπλισμού – Παραγωγή και Πωλήσεις (ΕΛΣΤΑΤ, Μαΐ. 2015)

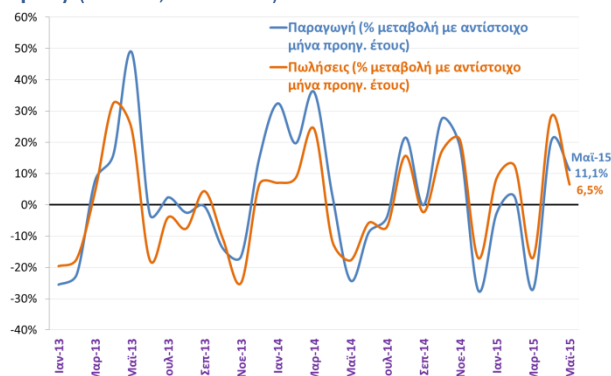

Αύξηση 11,1% καταγράφει τον Μάιο του 2015 ο δείκτης βιομηχανικής παραγωγής στον κλάδο κατασκευής μηχανημάτων και ειδών εξοπλισμού. Ωστόσο συνολικά κατά το διάστημα Ιαν – Μαΐ 2015 σημειώνεται πτώση -0,7% λόγω της μεγάλης μείωσης του Μαρτίου (-27,1%).

Χημικά – Παραγωγή & Πωλήσεις (ΕΛΣΤΑΤ, Μαΐ. 2015)

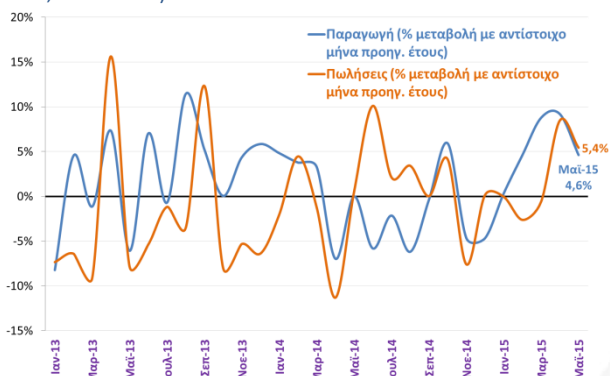

Συνεχίζεται και τον Μάιο του 2015 η αύξηση της παραγωγής στον κλάδο των χημικών (+4,6%), με μικρότερο ωστόσο ρυθμό σε σχέση με τους δύο προηγούμενους μήνες. Κατά το διάστημα Ιαν – Μαΐ σημειώνεται άνοδος 5,8%, ενώ ανάλογη είναι και η πορεία των πωλήσεων.

Μη μεταλλικά ορυκτά προϊόντα – Παραγωγή & Πωλήσεις (ΕΛΣΤΑΤ, Μαΐ. 2015)

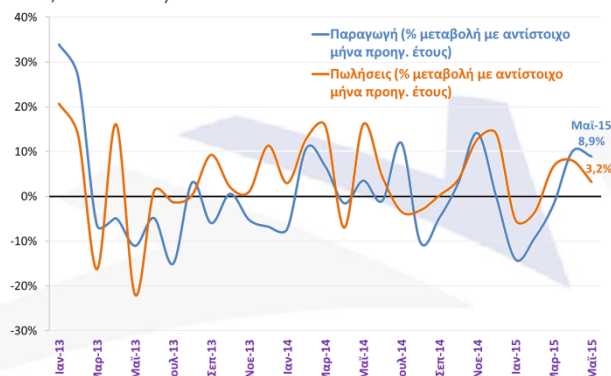

Οι θετικές επιδόσεις του κλάδου παραγωγής τσιμέντου (+13,3%) συνέβαλλαν και τον Μάιο του 2015 στην άνοδο του δείκτη βιομηχανικής παραγωγής συνολικά στον κλάδο μη μεταλλικών ορυκτών (+8,9%). Η άνοδος αυτή αντιστάθμισε τη μεγάλη πτώση των δύο πρώτων μηνών του 2015 (-11,5%) και συνολικά το διάστημα Ιαν – Μαΐ καταγράφεται οριακή μείωση -0,5%.

Κατασκευές

Επενδύσεις σε κατασκευές - % μεταβολή με αντίστοιχο 3μηνο προηγούμενου έτους (ΕΛΣΤΑΤ, Α' 3μηνο 2015)

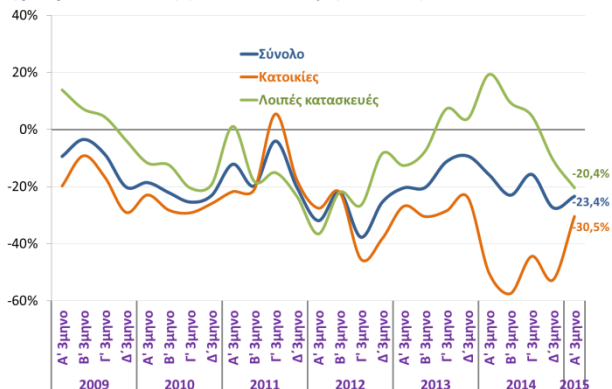

Αρνητική μεταβολή παρουσιάζουν οι επενδύσεις σε κατασκευές συνολικά, ενώ εντονότερη πτώση καταγράφουν οι επενδύσεις σε κατοικίες.

Δείκτης παραγωγής στις κατασκευές - % μεταβολή με αντίστοιχο 3μηνο προηγούμενου έτους (ΕΛΣΤΑΤ, Α' 3μηνο 2015)

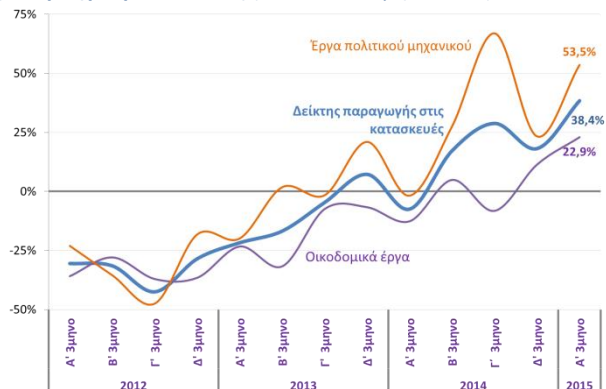

Συνεχίζεται η ανοδική πορεία του δείκτη παραγωγής στις κατασκευές, με αύξηση 38,4% το Α' 3μηνο του 2015, έναντι μείωσης -7,5% κατά την αντίστοιχη σύγκριση του 2014 προς το 2013.

Οικοδομική δραστηριότητα – όγκος που αντιστοιχεί στις εγκριθείσες άδειες (ΕΛΣΤΑΤ, Απρ. 2015)

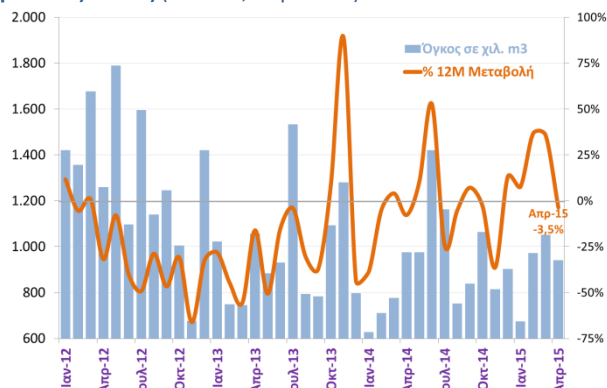

Ανακόπτεται η ανοδική πορεία της ιδιωτικής οικοδομικής δραστηριότητας τον Απρίλιο του 2015 (-3,5%), ύστερα από την αξιοσημείωτη αύξηση των προηγούμενων μηνών (+29,2% το Α' 3μηνο του 2015).

Δείκτες κόστους κατασκευής νέων κτιρίων κατοικιών - % μεταβολή με αντίστοιχο 3μηνο προηγούμενου έτους (ΕΛΣΤΑΤ, Β' 3μηνο 2015)

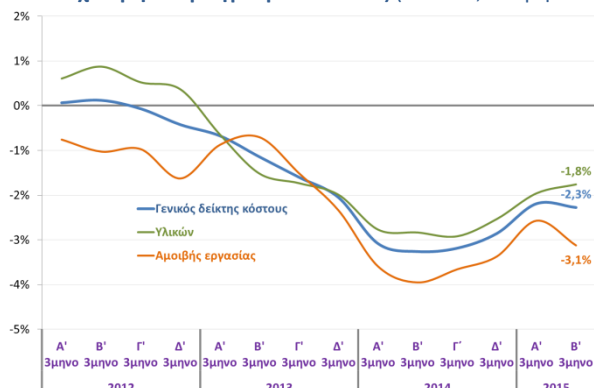

Μείωση -2,3% στο κόστος κατασκευής νέων κατοικιών σημειώνεται το Β' 3μηνο του 2015, η οποία οφείλεται στη μείωση των τιμών υλικών κατά -1,8%, ιδίως ξυλείας (-3,2%) και μεταλλικών υλικών (-2,2%), καθώς και στη μείωση κατά -3,1% στον δείκτη αμοιβής εργασιών.

Τιμές και ενοίκια επαγγελματικών ακινήτων (ΤτΕ, Β' 6μηνο 2014)

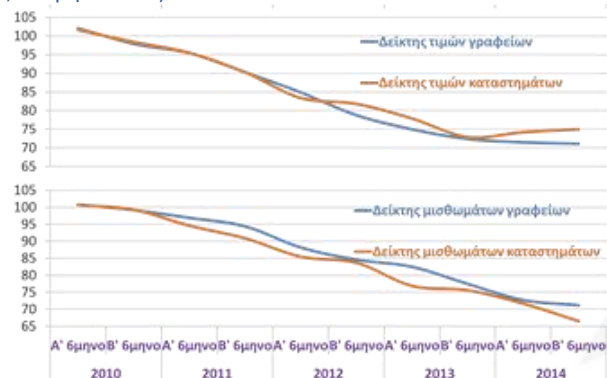

Μεγάλη πτώση παρουσιάζουν οι τιμές και τα ενοίκια επαγγελματικών ακινήτων το Β' 6μηνο του 2014, ενώ σωρευτικά από το 2010 η μείωση φτάνει στο -30,4% στις τιμές γραφείων και στο -26,2% στις τιμές καταστημάτων, ενώ τα μισθώματα παρουσιάζουν μείωση -29,4% και -34% αντίστοιχα.

Χρηματοδότηση αγοράς ακινήτων (ΤτΕ, Ιουν. 2015)

Υπόλοιπο στεγαστικών δανείων (€ εκατ.)

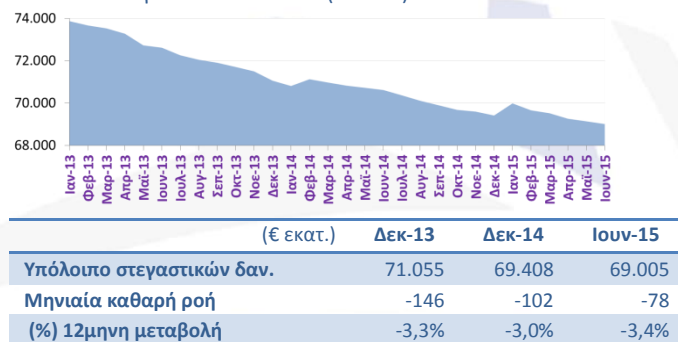

Στα €69 δις περιορίστηκε το υπόλοιπο στεγαστικών δανείων τον Ιούνιο του 2015, με μηνιαία καθαρή ροή €-78 εκατ.

Λιανικό Εμπόριο

Μεταβολές του δείκτη όγκου στο λιανικό εμπόριο (ΕΛΣΤΑΤ, Μαΐ. 2015)

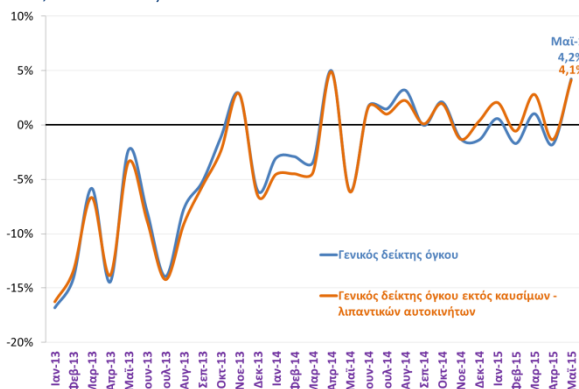

Επιτρέφει σε θετικό πρόσημο τον Μάιο του 2015 η μεταβολή του όγκου λιανικών πωλήσεων καταγράφοντας άνοδο +4,29% (+4,1% χωρίς τα καύσιμα).

Μεταβολές του δείκτη κύκλου εργασιών στο λιανικό εμπόριο (ΕΛΣΤΑΤ, Μαΐ. 2015)

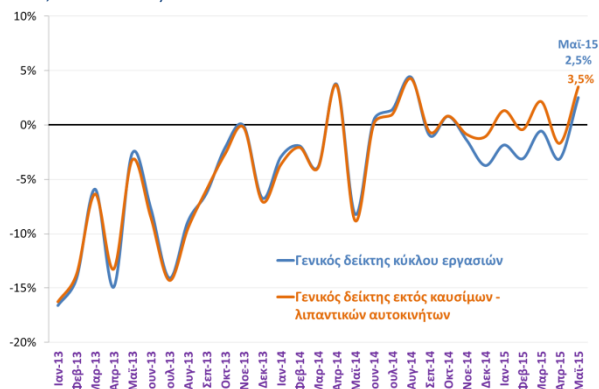

Αξιοσημείωτη αύξηση καταγράφει ο κύκλος εργασιών στο λιανικό εμπόριο τον Μάιο του 2015 (+2,5%) έπειτα από 6 μήνες μείωση, ενώ η μεταβολή χωρίς τα καύσιμα διαμορφώνεται στο +3,5%.

Δείκτης όγκου στο λιανικό εμπόριο - % μεταβολή ανά κατηγορία καταστημάτων (ΕΛΣΤΑΤ, Μαΐ. 2015)

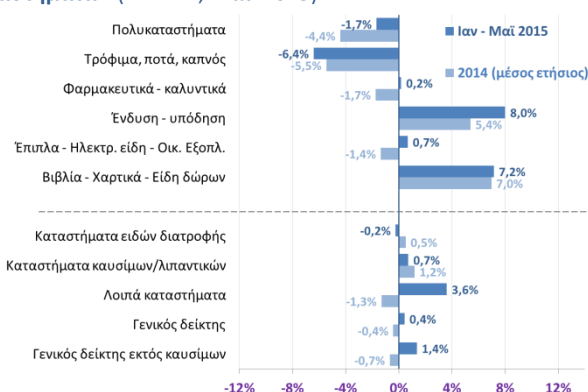

Κατά το διάστημα Ιαν – Μαΐ 2015 παρουσιάζεται άνοδος του γενικού δείκτη όγκου εκτός καυσίμων (+1,4%) σε σχέση με πέρυσι, η οποία οφείλεται κυρίως στην αύξηση του όγκου πωλήσεων του κλάδου ένδυσης - υπόδησης (+8%). Αντίθετα, πτώση καταγράφεται στον κλάδο των τροφίμων/ποτών/καπνού.

Μεταβολές του δείκτη όγκου σε βασικές κατηγορίες (ΕΛΣΤΑΤ, Μαΐ. 2015)

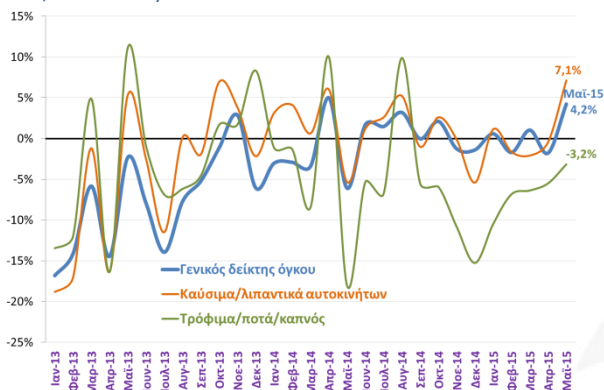

Ανακόπτεται τον Μάιο του 2015 η καθοδική τάση των πωλήσεων λιανικού εμπορίου των προηγούμενων μηνών, στην οποία συνέβαλλε κυρίως η υποχώρηση στις πωλήσεις τροφίμων, ποτών και καπνού.

Δείκτης κύκλου εργασιών στο λιανικό εμπόριο - % μεταβολή ανά κατηγορία καταστημάτων (ΕΛΣΤΑΤ, Μαΐ. 2015)

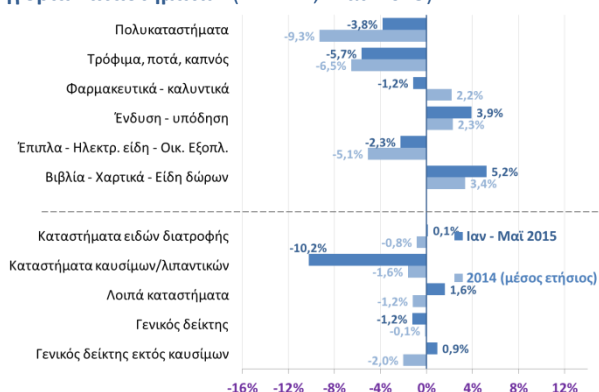

Πτώση -1,2% καταγράφει ο δείκτης κύκλου εργασιών στο λιανικό εμπόριο κατά το διάστημα Ιαν – Μαΐ 2015, κυρίως λόγω της υποχώρησης του κύκλου εργασιών στα καύσιμα, καθώς ο γενικός δείκτης χωρίς τα καύσιμα καταγράφει οριακή άνοδο (+0,9%).

Μεταβολές του δείκτη κύκλου εργασιών σε βασικές κατηγορίες (ΕΛΣΤΑΤ, Μαΐ. 2015)

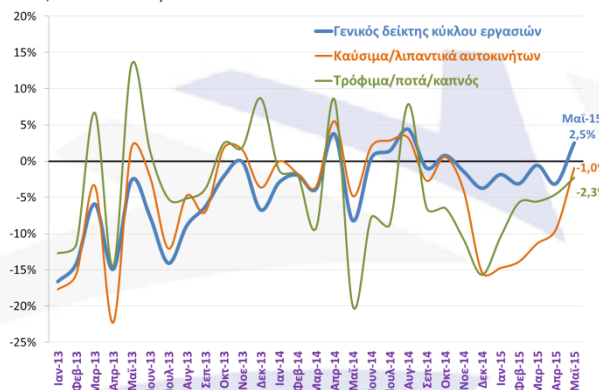

Η τάση του δείκτη κύκλου εργασιών επηρεάζεται περισσότερο από την υποχώρηση των τιμών καυσίμων από το φθινόπωρο του 2014 και μετά. Από τον Απρίλιο του 2015 και ιδίως τον Μάιο του 2015 η επίδραση των τιμών είναι μικρότερη.

Υπηρεσίες

Δείκτης επιχειρηματικών προσδοκιών σε επιμέρους κλάδους των υπηρεσιών (DG ECFIN, Ιουλ. 2015)

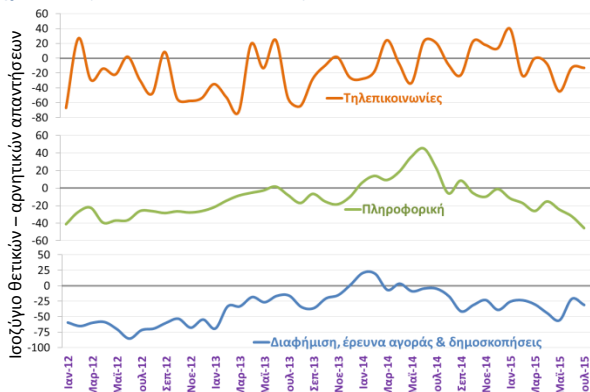

Πτωτικά κινούνται τον Ιούλιο του 2015 οι δείκτες επιχειρηματικών προσδοκιών στους περισσότερους κλάδους των υπηρεσιών. Αξιοσημείωτη είναι η υποχώρηση στην πληροφορική.

Δείκτης κύκλου εργασιών στις ταχυδρομικές και ταχυ-μεταφορικές δραστηριότητες (ΕΛΣΤΑΤ, Α' 3μηνο 2015)

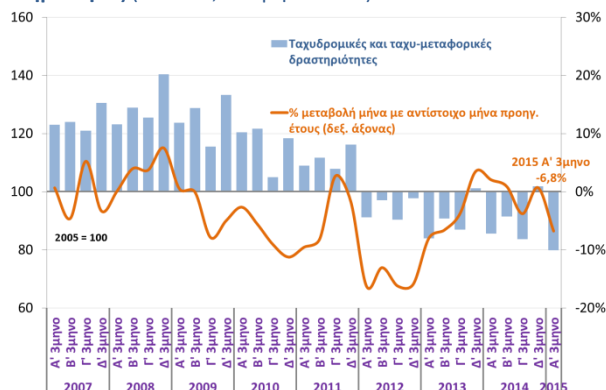

Έπειτα από την οριακή αύξηση το Δ' 3μηνο του 2014, ο δείκτης κύκλου εργασιών στις ταχυδρομικές και ταχυ-μεταφορικές δραστηριότητες καταγράφει πτώση -6,8% το Α' 3μηνο του 2015.

Δείκτης κύκλου εργασιών στις υπηρεσίες πληροφορικής (ΕΛΣΤΑΤ, Α' 3μηνο 2015)

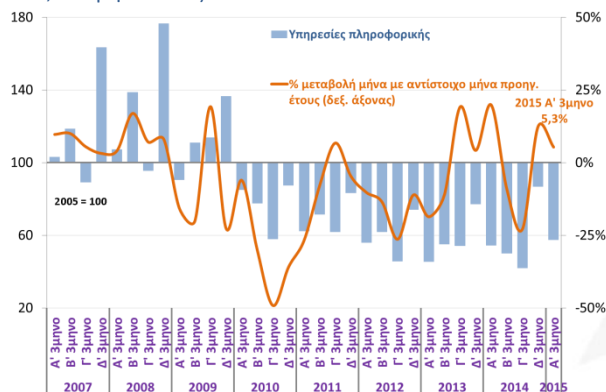

Αύξηση 5,3% σημειώνεται το Α' 3μηνο του 2015 στον δείκτη κύκλου εργασιών στον τομέα της πληροφορικής σε σχέση με το αντίστοιχο 3μηνο του 2014. Ωστόσο σε σχέση με το προηγούμενο 3μηνο υποχωρεί σημαντικά.

Δείκτης κύκλου εργασιών στον τομέα των υπηρεσιών (ΕΛΣΤΑΤ, Α' 3μηνο 2015)

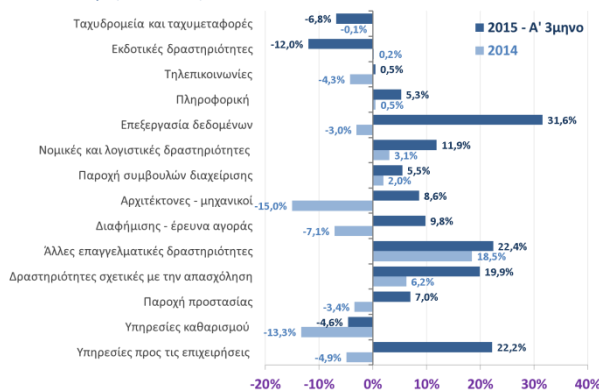

Θετικά κινείται ο κύκλος εργασιών στους περισσότερους κλάδους των υπηρεσιών το Α' 3μηνο του 2015. Από τους 14 επιμέρους κλάδους υπηρεσιών, οι 11 από αυτούς εμφάνισαν βελτίωση πωλήσεων, ενώ μόνο σε 3 κλάδους ο κύκλος εργασιών μειώθηκε σε σχέση με πέρυσι.

Δείκτης κύκλου εργασιών στις υπηρεσίες τηλεπικοινωνιών (ΕΛΣΤΑΤ, Α' 3μηνο 2015)

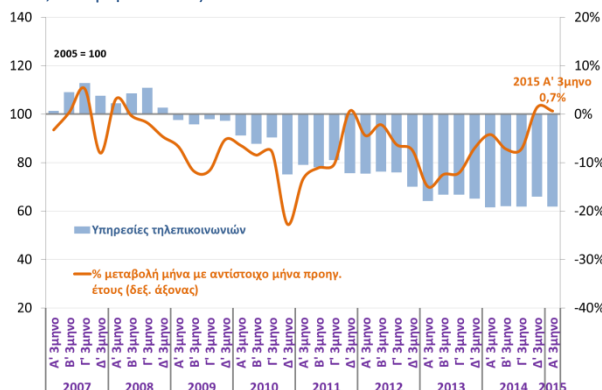

Χαμηλότερα σε σχέση με το προηγούμενο 3μηνο, αλλά οριακά ενισχυμένος σε σχέση με το αντίστοιχο 3μηνο του 2014 εμφανίζεται ο δείκτης κύκλου εργασιών στις τηλεπικοινωνίες το Α' 3μηνο του 2015.

Δείκτης κύκλου εργασιών στις υπηρεσίες διαφήμισης, έρευνας αγοράς και δημοσκοπήσεων (ΕΛΣΤΑΤ, Α' 3μηνο 2015)

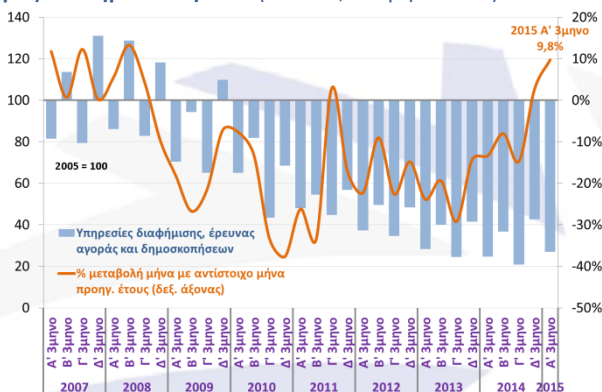

Ενισχύεται ο ρυθμός αύξησης του κύκλου εργασιών στις υπηρεσίες διαφήμισης, έρευνας αγοράς και δημοσκοπήσεων το Α' 3μηνο του 2015, ο οποίος αυξάνεται για δεύτερη συνεχόμενη περίοδο έπειτα από 3 έτη συνεχόμενων αρνητικών μεταβολών.

Εξαγωγές

Εξαγωγές χωρίς πλοία και καύσιμα - % μεταβολή με αντίστοιχο μήνα προηγούμενου έτους (ΤτΕ και ΕΛΣΤΑΤ, Μαΐ. 2015)

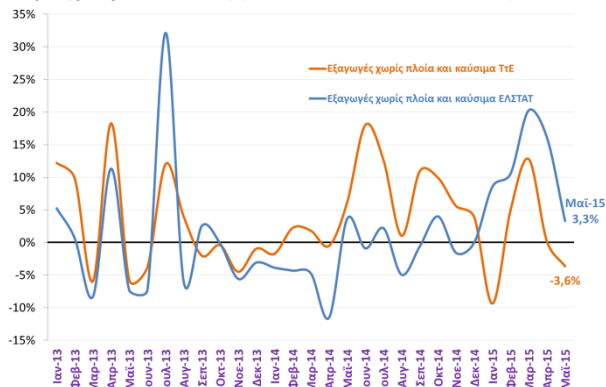

Επιβραδύνεται σημαντικά ο ρυθμός ανόδου των εξαγωγών τον Μάιο του 2015, ενώ τα στοιχεία της ΤτΕ καταγράφουν πτώση των εισπράξεων από εξαγωγές χωρίς καύσιμα και πλοία (-3,6%), γεγονός το οποίο πιθανώς υποδηλώνει ότι τα έσοδα παραμένουν στο εξωτερικό λόγω της αβεβαιότητας.

Μερίδια εξαγωγών πλην καυσίμων (ΕΛΣΤΑΤ, Μαΐ. 2015)

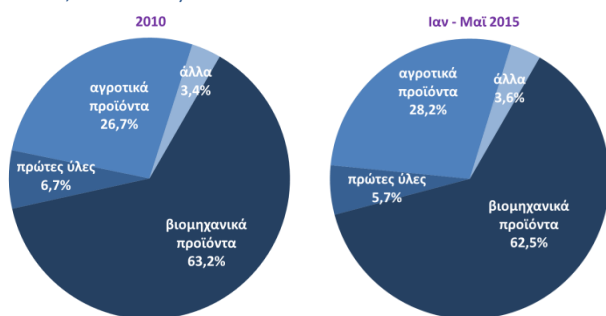

Χωρίς ουσιαστική μεταβολή από το 2010 εμφανίζονται τα μερίδια εξαγωγών των βασικότερων ομάδων προϊόντων, με τα βιομηχανικά προϊόντα να κατέχουν το μεγαλύτερο μερίδιο στο σύνολο των εξαγωγών πλην καυσίμων. Μικρή αύξηση καταγράφεται στο μερίδιο των αγροτικών προϊόντων.

Εξαγωγική επίδοση (ΤτΕ, Μαΐ. 2015)

	Σύνολο	Ιανουάριος - Μάιος		
		2014	2015	%Δ
Εξαγωγές αγαθών & υπηρεσιών	54.630,2	18.201,1	17.839,2	-2,0%
Εξαγωγές αγαθών	23.480,2	9.207,1	8.490,8	-7,8%
Καύσιμα	8.188,8	3.190,4	2.578,0	-19,2%
Εξαγωγές πλην καυσίμων	15.291,4	6.016,8	5.912,8	-1,7%
Εξαγωγές υπηρεσιών	31.150,0	8.994,0	9.348,4	3,9%
Τουρισμός	13.393,1	1.919,7	2.207,7	15,0%
Μεταφορές	13.211,6	5.189,6	5.319,7	2,5%
Άλλες υπηρεσίες	4.545,3	1.884,7	1.821,0	-3,4%

Υποχώρησαν κατά -7,8% οι εισπράξεις από εξαγωγές αγαθών το διάστημα Ιαν - Μαΐ 2015, κυρίως λόγω της μείωσης εξαγωγών καυσίμων τον Μάιο του 2015 (-51,7%), λόγω της προγραμματισμένης διακοπής της λειτουργίας των διυλιστηρίων. Αντίθετα, οι εισπράξεις από υπηρεσίες αυξήθηκαν (+3,9%), με τον τουρισμό να συμβάλει καθοριστικά στην εξέλιξη αυτή.

Εξαγωγές ανά προορισμό (ΕΛΣΤΑΤ, Μαΐ. 2015)

Συμπεριλαμβανομένων των πετρελαιοειδών

	Ιανουάριος - Μάιος			%Δ 14/13	%Δ 15/14
	(€ εκατ.)	2013	2014		
Ευρωπαϊκή Ένωση	5.282,7	5.159,0	5.714,1	-2,3%	10,8%
Τρίτες χώρες	6.279,5	5.571,1	5.018,6	-11,3%	-9,9%
Σύνολο	11.562,2	10.730,1	10.732,7	-7,2%	0,0%

Εξαιρουμένων των πετρελαιοειδών

	Ιανουάριος - Μάιος			%Δ 14/13	%Δ 15/14
	(€ εκατ.)	2013	2014		
Ευρωπαϊκή Ένωση	4.536,9	4.392,7	4.973,7	-3,2%	13,2%
Τρίτες χώρες	2.446,0	2.290,9	2.551,9	-6,3%	11,4%
Σύνολο	6.982,9	6.683,6	7.525,6	-4,3%	12,6%

Η έντονα ανοδική τάση που διαμορφώθηκε κατά τους πρώτους 4 μήνες του 2015, είχε ως αποτέλεσμα την αύξηση των εξαγωγών πλην καυσίμων κατά 12,6% το διάστημα Ιαν - Μαΐου.

Αξία εξαγωγών ανά ομάδα προϊόντων (€ εκατ.) (ΕΛΣΤΑΤ, Eurostat, Μαΐ. 2015)

Ομάδες προϊόντων	Ιανουάριος - Μάιος			%Δ 14/13	%Δ 15/14
	2013	2014	2015		
Αγροτικά προϊόντα	2.074,2	1.776,8	2.119,0	-14,3%	19,3%
Τρόφιμα και ζώα ζωντανά	1.457,7	1.457,6	1.498,7	-0,0%	2,8%
Ποτά - καπνός	238,7	206,7	261,2	-13,4%	26,3%
Λάδια και λιπώδη ζωικά ή φυτικά	377,7	112,5	359,1	-70,2%	219,2%
Πρώτες ύλες	419,2	417,7	426,5	-0,4%	2,1%
Καύσιμα	4.655,7	4.027,0	3.223,9	-13,5%	-19,9%
Βιομηχανικά προϊόντα	4.165,4	4.219,7	4.696,2	1,3%	11,3%
Χημικά	1.038,4	1.117,2	1.130,2	7,6%	1,2%
Βιομηχανικά είδη κατά Α' ύλη	1.616,3	1.553,2	1.790,4	-3,9%	15,3%
Μηχανήματα	847,9	854,7	1.040,2	0,8%	21,7%
Διάφορα βιομηχανικά είδη	662,9	694,6	735,4	4,8%	5,9%
Άλλα	241,3	242,1	267,1	0,4%	10,3%

Αύξηση των εξαγωγών καταγράφεται το διάστημα Ιαν - Μαΐ 2015 σε όλες τις ομάδες προϊόντων, με μόνη εξαίρεση τα καύσιμα. Ξεχωρίζουν για τις επιδόσεις τους οι εξαγωγές αγροτικών προϊόντων (ιδίως λαδιού), μηχανημάτων και βιομηχανικών ειδών ταξινομημένων κατά Α' ύλη.

Τα 10 πιο εξαγώγιμα προϊόντα και οι 10 πρώτες αγορές το 2014 (Eurostat, 2014)

Προϊόν (Μερίδιο)	Χώρα (Μερίδιο)
1. Αλουμίνιο (4,3%)	1. Τουρκία (12,1%)
2. Φάρμακα (3,7%)	2. Ιταλία (9,1%)
3. Φρούτα νωπά ή αποξηραμένα (2,9%)	3. Γερμανία (6,6%)
4. Λαχανικά παρασκευασμένα ή διατ/να (1,8%)	4. Βουλγαρία (5,2%)
5. Ψάρια νωπά η κατεψυγμένα (1,7%)	5. Κύπρος (4,9%)
6. Χαλκός (1,5%)	6. Ην. Βασίλειο (3,6%)
7. Φρούτα παρασκευασμένα ή διατ/να (1,4%)	7. ΗΠΑ (3,0%)
8. Ασβέστης, ταψέντο & έτοιμα υλικά κατ. (1,3%)	8. Σαουδική Αραβία (2,9%)
9. Τυρί και πηγμένο γάλα για τυρί (1,2%)	9. Αίγυπτος (2,8%)
10. Βαμβάκι (1,2%)	10. ΠΓΔΜ (2,6%)

Το αλουμίνιο, τα φάρμακα και τα τρόφιμα, κυρίως τα φρούτα και λαχανικά βρίσκονται στις πρώτες θέσεις της κατάταξης με τα πιο εξαγώγιμα προϊόντα. Η Τουρκία, η Ιταλία και η Γερμανία αποτελούν τις κυριότερες αγορές για τα ελληνικά προϊόντα.

Τουρισμός

Δείκτης επιχειρηματικών προσδοκιών στα ξενοδοχεία & τουριστικά πρακτορεία (DG ECFIN, Ιουλ. 2015)

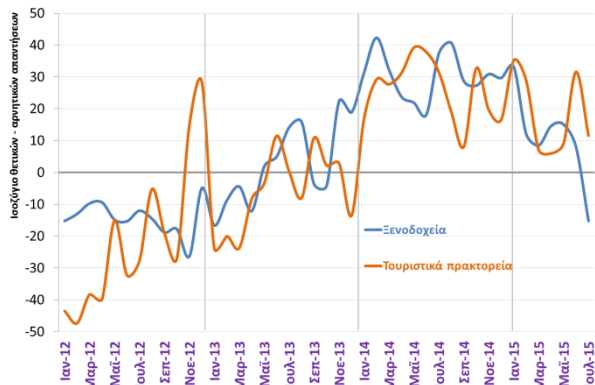

Έντονη πτώση σημειώνεται τον Ιούλιο του 2015 στις επιχειρηματικές προσδοκίες στα ξενοδοχεία και τα τουριστικά πρακτορεία. Ιδίως στα ξενοδοχεία το ισοζύγιο θετικών – αρνητικών γίνεται αρνητικό και υποχωρεί στα επίπεδα του 2010 (λαμβάνοντας υπόψη αντίστοιχες περιόδους).

Ταξιδιωτικές εισπράξεις (% μεταβολή με αντίστοιχο μήνα προηγούμενου έτους) (ΤτΕ, Μαΐ. 2015)

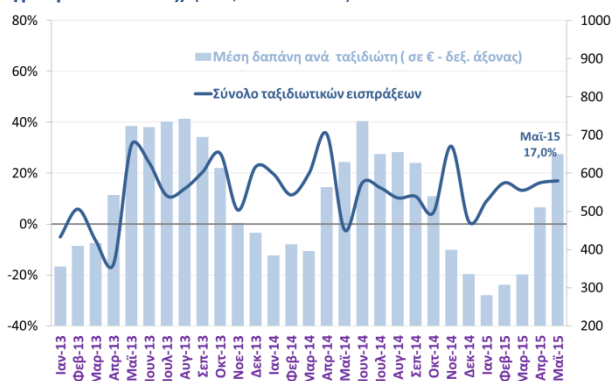

Στα €1,2 δις ανήλθαν οι ταξιδιωτικές εισπράξεις τον Μάιο του 2015 παρουσιάζοντας άνοδο +17% σε σύγκριση με τον Μάιο του 2014. Κατά το διάστημα Ιανουαρίου – Μαΐου 2015 οι εισπράξεις εμφανίζουν άνοδο +15% σε σχέση με πέρυσι.

Μέση διάρκεια παραμονής ταξιδιωτών (αριθμός διανυκτερεύσεων) (ΤτΕ, Α' 3μηνο 2015)



Καθοδική τάση διαμορφώνεται στον αριθμό των διανυκτερεύσεων μη κατοίκων στην Ελλάδα τα τρία τελευταία χρόνια. Το Α' 3μηνο του 2015 η μέση διάρκεια παραμονής ταξιδιωτών ήταν 5,2 ημέρες.

Ταξιδιωτική κίνηση ανά χώρα (αριθμός ταξιδιωτών) (ΤτΕ, Μαΐ. 2015)

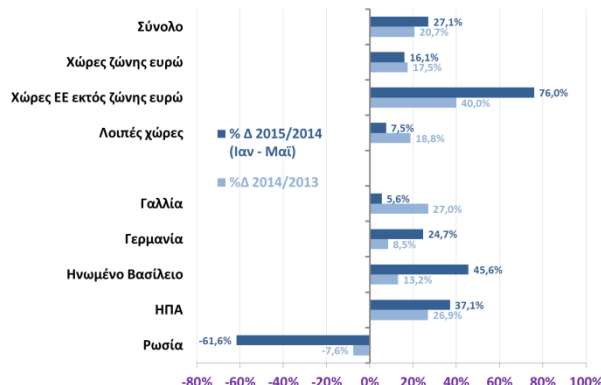

Η εντονότερη αύξηση στην κίνηση ταξιδιωτών καταγράφεται τον Μάιο του 2015 από κατοίκους χωρών της ΕΕ εκτός της ζώνης του ευρώ (+57,5%), ιδιαίτερα από το Ην. Βασίλειο (+76,6%), ενώ μείωση καταγράφεται στις αφίξεις από τη Ρωσία (-66,3%).

Τουριστική κίνηση (χιλ. ταξιδιώτες ανά χώρα και % μεταβολή με αντίστοιχη περίοδο προηγούμενου έτους) (ΤτΕ, Μαΐ. 2015)

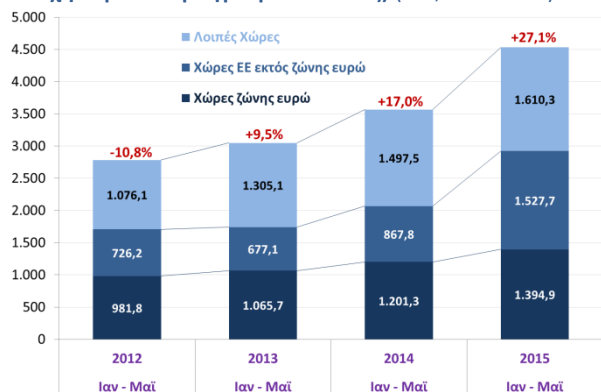

Οι αφίξεις ανήλθαν σε 1,9 εκατ. ταξιδιώτες τον Μάιο του 2015, αυξημένες κατά +13,2%, ενώ κατά το διάστημα Ιανουαρίου – Μαΐου 2015 εμφανίζουν αύξηση +27,1% σε σχέση με πέρυσι, η οποία είναι εντονότερη στις αφίξεις από χώρες της ΕΕ εκτός Ευρωζώνης (+44,7%).

Διεθνείς τουριστικές αφίξεις στα κυριότερα αεροδρόμια (ΣΕΤΕ, Ιουν. 2015)

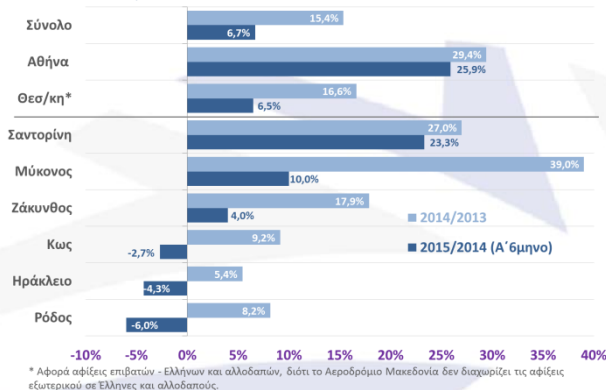

* Αφορά αφίξεις επισκεπτών - Ελλήνων και αλλοδαπών, διότι το Αεροδρόμιο Μακεδονία δεν διαχωρίζει τις αφίξεις εξωτερικού σε Έλληνες και αλλοδαπούς.

Οι διεθνείς αφίξεις στα περισσότερα από τα κυριότερα αεροδρόμια της χώρας καταγράφουν άνοδο το Α' 6μηνο του 2015, ιδίως στην Αθήνα (+25,9%), στη Σαντορίνη (+23,3%) και στη Μύκονο (+10%), ενώ πτώση σημειώνουν οι αφίξεις στη Ρόδο (-6%), στο Ηράκλειο (-4,3%) και στην Κω (-2,7%).

Μεταφορές

Χορήγηση αδειών κυκλοφορίας οχημάτων (ΕΛΣΤΑΤ, Ιουν. 2015)

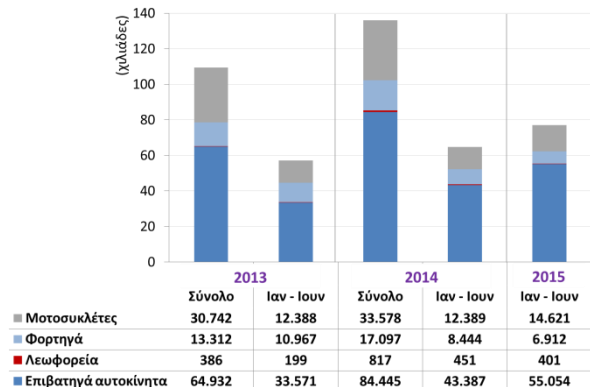

Μικρή επιβράδυνση παρουσιάζει ο ρυθμός αύξησης των αυτοκινήτων που κυκλοφόρησαν για πρώτη φορά τον Ιούνιο του 2015, ωστόσο εξακολουθεί να καταγράφει αξιοσημείωτη άνοδο (+21,7% τον Ιούνιο και +27% το διάστημα Ιαν - Ιουν).

Δείκτης επιχειρηματικών προσδοκιών στον τομέα των μεταφορών (DG ECFIN, Ιουλ. 2015)

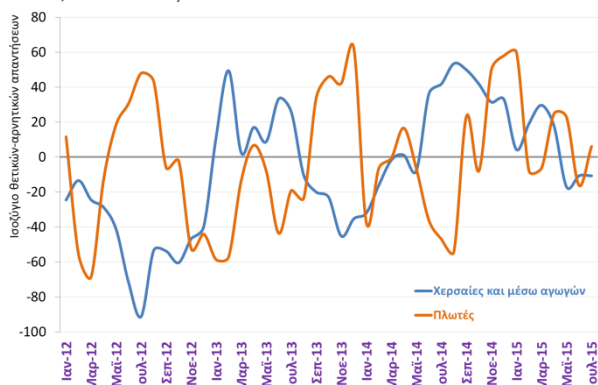

Ανάκαμψη σημειώνεται τον Ιούλιο του 2015 στις επιχειρηματικές προσδοκίες στις πλωτές μεταφορές μετά την επιδείνωση του Ιουνίου. Σχεδόν αμετάβλητες και με αρνητικό πρόσημο παραμένουν οι προσδοκίες στις χερσαίες μεταφορές.

Εισπράξεις από θαλάσσιες μεταφορές (% μεταβολή με αντίστοιχο 3μηνο προηγούμενου έτους) (ΤτΕ, Α' 3μηνο 2015)

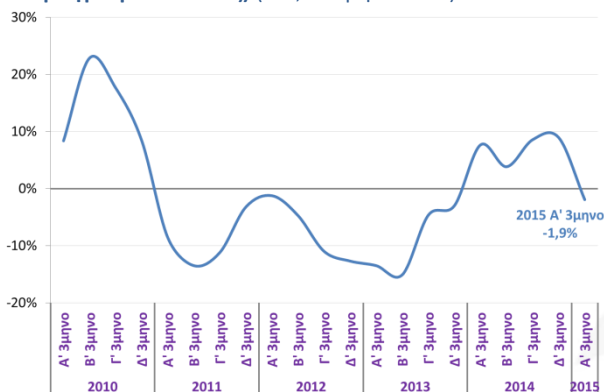

Ανακόπτεται η ανοδική πορεία των εισπράξεων από θαλάσσιες μεταφορές το Α' 3μηνο του 2015.

Εισπράξεις από μεταφορές (ΤτΕ, Μαΐ. 2015)

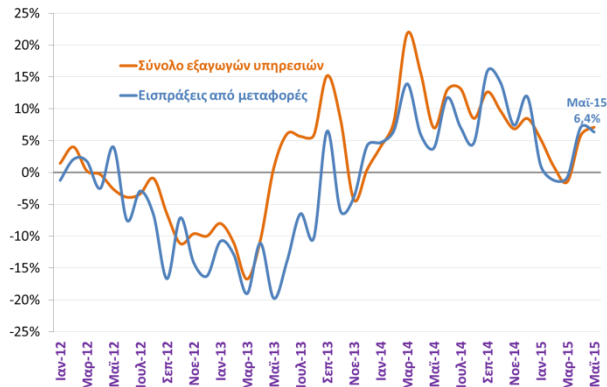

Θετική μεταβολή σημειώνεται στις εισπράξεις από μεταφορές τον Μάιο του 2015 (+6,4%), ενώ συνολικά το διάστημα Ιαν - Μαΐ καταγράφεται άνοδος 2,5%.

Δείκτης κύκλου εργασιών στον τομέα των μεταφορών (ΕΛΣΤΑΤ, Α' 3μηνο 2015)

% ετήσια μεταβολή	Μέσος ετήσιος		Δείκτης 3μήνου	
	2013	2014	Α' 2014	Α' 2015
Χερσαίες και μέσω αγωγών	-4,0%	-4,4%	-2,3%	-3,9%
Πλωτές	-7,4%	-8,1%	-18,8%	-5,2%
Αεροπορικές	3,9%	7,1%	0,5%	3,1%
Αποθήκευση & υποστ/κές δραστ.	-7,0%	5,5%	6,0%	9,6%

Ενισχύεται το Α' 3μηνο του 2015 ο δείκτης κύκλου εργασιών στις αεροπορικές μεταφορές και στις δραστηριότητες αποθήκευσης, ενώ στις χερσαίες και στις πλωτές υποχωρεί.

Εξέλιξη του κύκλου εργασιών στις αεροπορικές μεταφορές και στην αποθήκευση (ΕΛΣΤΑΤ, Α' 3μηνο 2015)



Ανοδική τάση διαμορφώνεται στον κύκλο εργασιών στις δραστηριότητες αποθήκευσης, ενώ στις αεροπορικές μεταφορές η τάση είναι πιο σταθερή.

Ναυτιλία

Δύναμη του ελληνικού εμπορικού στόλου (αριθμός πλοίων) (ΕΛΣΤΑΤ, Μαΐ. 2015)

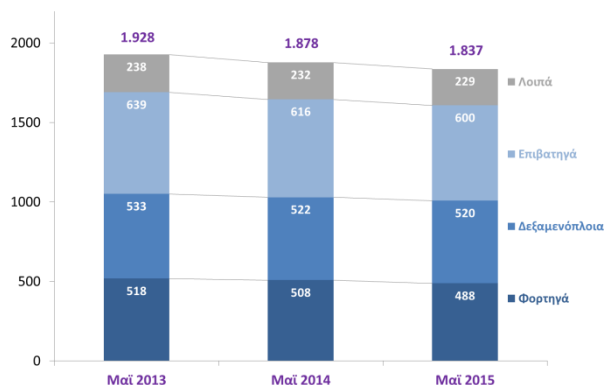

Περαιτέρω μείωση κατά -2,2% σημείωσε η δύναμη του ελληνικού εμπορικού στόλου (αριθμός πλοίων χωρητικότητας 100 ΚΟΧ και πάνω) τον Μάιο του 2015 σε σύγκριση με τον Μάιο του 2014.

Διακίνηση επιβατών στα ελληνικά λιμάνια (ΕΛΣΤΑΤ, Δ' 3μηνο 2014)

(Σε χιλ.)	Δ' 3μηνο			% μεταβολή	
	2012	2013	2014	2014/2013	2013/2012
Επιβάτες εσωτερικού	6.050	6.115	6.024	-1,5%	1,1%
Επιβάτες εξωτερικού	249	236	297	25,8%	-5,3%
Αποβιβασθέντες	123	115	145	26,0%	-6,5%
Επιβιβασθέντες	126	121	152	25,6%	-4,1%
Σύνολο	6.299	6.351	6.321	-0,5%	0,8%

Μείωση -0,5% παρουσίασε η συνολική διακίνηση επιβατών στα ελληνικά λιμάνια το Δ' 3μηνο του 2014, έναντι αύξησης 0,8% που είχε σημειωθεί το αντίστοιχο 3μηνο του 2013.

Καθαρές εισαγωγές πλοίων (ΤτΕ, Μαΐ. 2015)

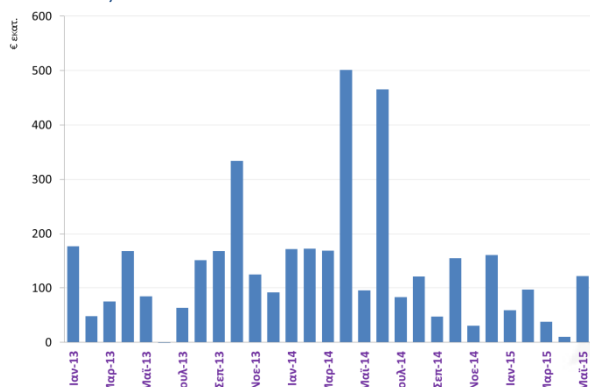

Ανακάμπτουν οι καθαρές εισαγωγές πλοίων τον Μάιο του 2015, οι οποίες είναι αυξημένες κατά 27% σε σχέση με τον Μάιο του 2014. Ωστόσο, συνολικά κατά το διάστημα Ιαν - Μαΐ 2015 είναι σημαντικά μειωμένες, μετά τη μεγάλη αύξηση που σημειώθηκε το 2014 (+46,5%).

Χωρητικότητα του ελληνικού εμπορικού στόλου (ΕΛΣΤΑΤ, Μαΐ. 2015)

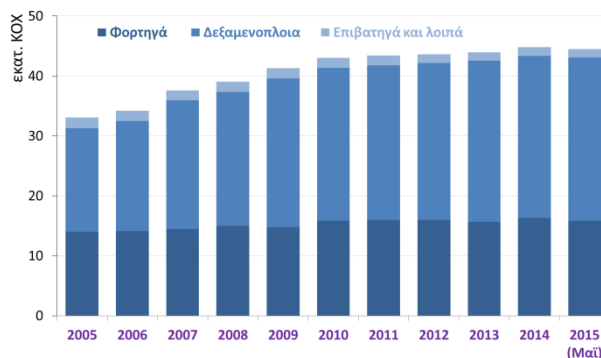

Η ολική χωρητικότητα ανήλθε τον Μάιο του 2015 στους 44,5 εκατ. ΚΟΧ παρουσιάζοντας αύξηση 0,2% σε σύγκριση με τον ίδιο μήνα του 2014.

Διακίνηση εμπορευμάτων στα ελληνικά λιμάνια (ΕΛΣΤΑΤ, Δ' 3μηνο 2014)

(Σε τόνους)	Δ' 3μηνο			% μεταβολή	
	2012	2013	2014	2014/2013	2013/2012
Εμπορεύματα εσωτερικού	6.771	7.573	7.725	2,0%	11,8%
Εμπορεύματα εξωτερικού	24.515	25.757	27.770	7,8%	5,1%
Εκφορτωθέντα	14.077	14.428	15.957	10,6%	2,5%
Φορτωθέντα	10.438	11.329	11.813	4,3%	8,5%
Σύνολο	31.286	33.330	35.496	6,5%	6,5%

Η συνολική διακίνηση εμπορευμάτων στα ελληνικά λιμάνια αυξήθηκε κατά 6,5% το Δ' 3μηνο του 2014, όσο και κατά την αντίστοιχη σύγκριση του 2013 προς το 2012.

Παγκόσμια θέση της ελληνικής ναυτιλίας (UNCTAD, 2015)

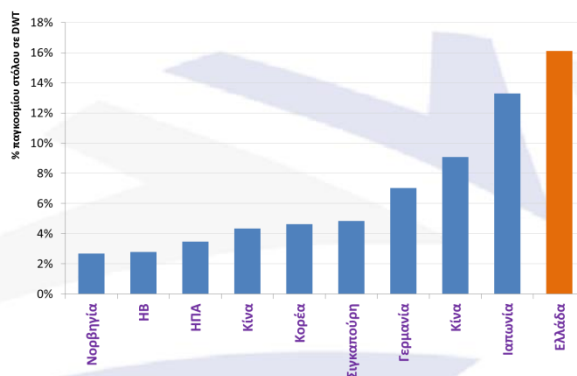

Στην πρώτη θέση παγκοσμίως εξακολουθεί να βρίσκεται η ελληνική ναυτιλία κατέχοντας το 16% του παγκόσμιου στόλου (σε DWT).

Οικονομικά μεγέθη μελών ΣΕΒ

Ενεργητικό € 435 δις 72% συνόλου*	Ίδια κεφάλαια € 58 δις 44% συνόλου*	Πωλήσεις € 77 δις 46% συνόλου*	Προ φόρων κέρδη € 2,4 δις** 44% κερδών***
Εργαζόμενοι 220.000	Μισθοί € 4,6 δις	Ασφαλ. εισφορές € 2 δις	Φόρος επί κερδών € 1,6 δις

* Άθροισμα δημοσιευμένων ισολογισμών ΑΕ και ΕΠΕ

** Άθροισμα κερδών και ζημιών όλων των επιχειρήσεων

*** Φορολογητέα κέρδη κερδοφόρων επιχειρήσεων

Όραμα

Οραματιζόμαστε την Ελλάδα ως τη χώρα, που κάθε πολίτης του κόσμου θα θέλει και θα μπορεί να επισκεφθεί, να ζήσει και να επενδύσει.

Οραματιζόμαστε μια ανοιχτή, κοινωνικά υπεύθυνη και οικονομικά φιλελεύθερη χώρα-μέλος της Ευρωπαϊκής Ένωσης, που προτάσσει την ισχυρή ανάπτυξη ως παράγοντα κοινωνικής συνοχής.

Θέλουμε μια Ελλάδα δυναμικό κέντρο της ευρωπαϊκής περιφέρειας, με στέρεους θεσμούς, ελκυστικό κοινωνικό και οικονομικό περιβάλλον, που προάγει τις εξαγωγές, την καινοτόμο επιχειρηματικότητα, την παραγωγή και τις ποιοτικές υπηρεσίες, τη βιώσιμη ανάπτυξη, τη γνώση, τη συνοχή, τις ίσες ευκαιρίες και το κράτος δικαίου.

Αποστολή

Ηγεσία & Γνώση

Ο ΣΕΒ διαδραματίζει ηγετικό ρόλο στον μετασχηματισμό της Ελλάδας σε μια παραγωγική, εξωστρεφή και ανταγωνιστική οικονομία, ως ανεξάρτητος και υπεύθυνος εκπρόσωπος της ιδιωτικής οικονομίας.

Κοινωνικός Εταίρος

Ο ΣΕΒ, ως κοινωνικός εταίρος που πιστεύει στη λειτουργία των θεσμών, προωθεί στα αρμόδια όργανα της Πολιτείας και της Ε.Ε. τις απόψεις και θέσεις της επιχειρηματικής κοινότητας.

Ισχυρός Εκπρόσωπος

Ο ΣΕΒ διαμορφώνει θέσεις, αναλύσεις και προτάσεις πολιτικής για την οικονομία, τη βιομηχανία, την καινοτομία, την απασχόληση, την παιδεία και τις εργασιακές δεξιότητες, τον κοινωνικό διάλογο, τη βιώσιμη ανάπτυξη, την εταιρική υπευθυνότητα.

Φορέας Δικτύωσης

Ο ΣΕΒ δικτυώνει τα μέλη του μεταξύ τους & με τα κέντρα αποφάσεων (εγχώρια και διεθνή), με στόχο τη δημιουργία προστιθέμενης αξίας.



ΣΕΒ σύνδεσμος επιχειρήσεων και βιομηχανιών

ΣΕΒ σύνδεσμος επιχειρήσεων και βιομηχανιών

Ξενοφώντος 5, 105 57 Αθήνα

T: 211 5006 000

F: 210 3222 929

E: info@sev.org.gr

www.sev.org.gr

SEV Hellenic Federation of Enterprises

Avenue de Cortenbergh 168

B-1000 Bruxelles

T: +32 (02) 231 00 53

F: +32 (02) 280 08 91

E: sevbxl@skynet.be