

# Ας φαντασθούμε μια άλλη Ελλάδα: 9+20 προτάσεις για επενδύσεις και ανάπτυξη

## ΕΠΙΣΚΟΠΗΣΗ

- Πριν από ενάμισι χρόνο περίπου, ο ΣΕΒ μίλησε για την ανάγκη ενός επενδυτικού σοκ €100 δις ως προϋπόθεση ανάκαμψης της οικονομίας. Σήμερα, μετά από μία επταετία παλινδρομήσεων στην εφαρμογή του προγράμματος προσαρμογής -που ως τακτική οδηγεί de facto σε διαρκείς παρατάσεις του- πιστεύουμε ότι η χώρα, για να ξεκολλήσει και να φύγει προς τα εμπρός, χρειάζεται επιτακτικά πέρα από τις ξένες καλές πρακτικές που απρόθυμα εφαρμόζουμε, ένα σοκ αξιοπιστίας. Χρειαζόμαστε, ένα «Ελληνικό Μνημόνιο Plus» που θα ξεπερνάει το manual των δανειστών και θα χαράζει μία νέα πορεία. Η συνεχιζόμενη διεκυστίδα μεταξύ της ελληνικής πλευράς και των εταιρών μας μεγαλώνει την αβεβαιότητα και απομακρύνει τη βιώσιμη επανεκκίνηση της οικονομίας. Η «a la carte» εφαρμογή μέτρων και μεταρρυθμίσεων, αναλόγως της εκλογικής συγκυρίας και των δυνατοτήτων της δημόσιας διοίκησης, κρατά την χώρα μας στάσιμη. Η ανάκαμψη που έρχεται πρέπει να χτιστεί πάνω στα διαρθρωτικά εκείνα χαρακτηριστικά που προδιαγράφουν τον μετασχηματισμό του αναπτυξιακού προτύπου σε μία οικονομία που παράγει και εξάγει. Στη σημερινή συγκυρία, το σοκ αξιοπιστίας που, αργά ή γρήγορα, θα φέρει και το αναπτυξιακό σοκ, περιλαμβάνει την αλλαγή του μείγματος οικονομικής πολιτικής ώστε να ενισχυθεί η αναπτυξιακή του διάσταση και, ταυτόχρονα, την ανάληψη δράσεων που να δείχνουν στη διεθνή κοινότητα ότι η Ελλάδα είναι πλέον υπεύθυνη για την μοίρα της, έχει εμπιστοσύνη στον εαυτό της και παίρνει άμεσα πρωτοβουλίες θεωρώντας δεδομένη την ολοκλήρωση της δημοσιονομικής προσαρμογής, την εφαρμογή των διαρθρωτικών μεταρρυθμίσεων και ιδιωτικοποιήσεων, την ευρωπαϊκή της προοπτική και την έξοδο από την κρίση. Μετά από κατάλληλη και αξιόπιστη προετοιμασία, η Ελλάδα μπορεί να πείσει ότι είναι business-ready. Και ο καλύτερος τρόπος να σηματοδοτήσει αυτή την αλλαγή είναι η άρση των περιορισμών στην κίνηση κεφαλαίων, η προσφυγή του δημοσίου στις αγορές και η ανακοίνωση μεγάλων έργων, για τα οποία η χώρα βγαίνει στις αγορές και ζητά, με αξιώσεις, ιδιώτες επενδυτές και ιδιωτική χρηματοδότηση.
- Η επίτευξη του σημαντικά αυξημένου πρωτογενούς πλεονάσματος, και παρά την αύξηση ορισμένων δαπανών όπως για συντάξεις, στηρίζεται στην αύξηση των φόρων και τη συγκράτηση των δαπανών επενδύσεων. Η αύξηση των εσόδων προκύπτει από την αύξηση των συντελεστών, της αποδοτικότητας ελέγχων και, κυρίως, της διεύρυνσης του ορισμού της βάσης των φόρων ειδικά στα νομικά πρόσωπα. Οι περιορισμοί στην κίνηση κεφαλαίων φαίνεται ότι εξακολουθούν να συμβάλλουν στην επιδείνωση των εισπράξεων από υπηρεσίες, ιδίως μεταφορές, στο ισοζύγιο τρεχουσών συναλλαγών κατά το διάστημα Ιαν – Νοε 2016, την ώρα που οι εξαγωγές αγαθών πλην καυσίμων κινούνται ανοδικά. Παράλληλα, η άνοδος των αφίξεων τον Νοέμβριο του 2016 καταδεικνύει διεύρυνση της τουριστικής περιόδου, η οποία όμως δεν συνοδεύεται από αύξηση των εσόδων από τουρισμό.

## Τεράστιες οι αναξιοποίητες επενδυτικές ευκαιρίες!

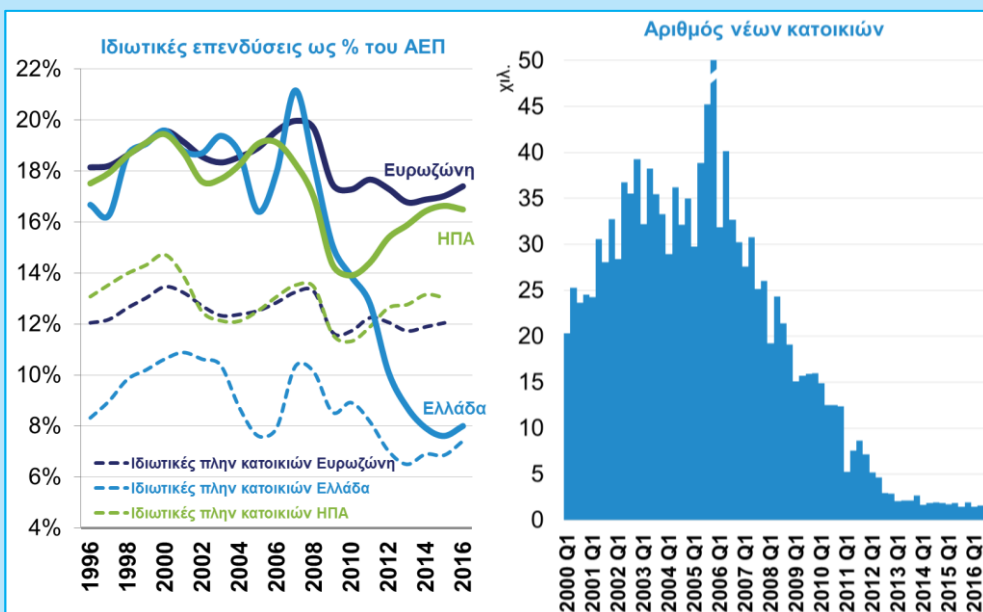

**Ιδιωτικές επενδύσεις ως ποσοστό του ΑΕΠ στην Ελλάδα, την Ευρωζώνη και τις ΗΠΑ – Αριθμός νέων κατοικιών στην Ελλάδα**

(Στοιχεία επενδύσεων: AMECO, 2016 – Αριθμός νέων κατοικιών Eurostat και ΕΛΣΤΑΤ, Q3 2016)

Τομέας Μακροοικονομικής Ανάλυσης και Ευρωπαϊκής Πολιτικής

Με την ευγενική χορηγία:

**Μιχάλης Μασουράκης**  
Chief Economist

**E:** mmassourakis@sev.org.gr  
**T:** +30 211 500 6104

**Μιχάλης Μητσόπουλος**  
Senior Advisor

**E:** mmtsopoulos@sev.org.gr  
**T:** +30 211 500 6157

**Θανάσης Πρίντσιπας**  
Associate Advisor

**E:** printsipas@sev.org.gr  
**T:** +30 211 500 6176

Οι απόψεις στην παρούσα έκθεση είναι των συγγραφέων και όχι απαραίτητα του ΣΕΒ. Ο ΣΕΒ δεν φέρει καμία ευθύνη για την ακρίβεια ή την πληρότητα των πληροφοριών που περιλαμβάνει η έκθεση.

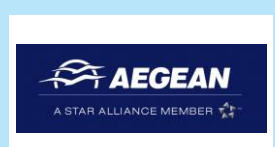



## Πως θα γίνει η Ελλάδα business-ready

Η επιστροφή μας στις αγορές αποτελεί το διαβατήριο για την ανάκτηση μεγαλύτερων βαθμών ελευθερίας στην χάραξη και άσκηση οικονομικής πολιτικής. Για να βγούμε όμως ξανά στις αγορές χρειάζεται να εστιάσουμε σε δύο συνιστώσες: Στο μακροοικονομικό επίπεδο, πρώτον, πρέπει να υιοθετήσουμε τη δημοσιονομική πειθαρχία ως απαραίτητη προϋπόθεση για να πείσουμε αγορές και επενδυτές ότι η χώρα μας έχει αλλάξει σελίδα, ότι είναι πλέον, και θα παραμείνει και στο μέλλον, μία δημοσιονομικά πειθαρχημένη χώρα δεδομένου του υψηλού χρέους της. Πρέπει, επίσης, να πείσουμε ότι δεν επιφυλάσσουμε δυσάρεστες εκπλήξεις αστάθειας και ασυνέχειας σε όσους βάλουν τα χρήματά τους στην χώρα μας. Παράλληλα, πρέπει να εφαρμόσουμε διεθνώς άριστες πρακτικές, όσον αφορά στις μεταρρυθμίσεις που δημιουργούν ένα πιο ανταγωνιστικό και πιο φιλικό προς την επιχειρηματικότητα περιβάλλον, όπως κατά κόρον περιγράφονται στα Μνημόνια που έχουμε συμφωνήσει να υλοποιήσουμε.

Για τις επιχειρήσεις που ήδη δραστηριοποιούνται σε ανταγωνιστικές δραστηριότητες υψηλότερης προστιθέμενης αξίας, είναι καθοριστικής σημασίας να μην εμποδίζονται στη μάχη που δίνουν με τον ανταγωνισμό από αδικαιολόγητα υψηλά κόστη παραγωγής είτε αυτά προέρχονται από το μη μισθολογικό κόστος ή το ενεργειακό κόστος ή την τραπεζική χρηματοδότηση ή τα γραφειοκρατικά εμπόδια στην αδειοδότηση και τον χωροταξικό σχεδιασμό νέων δραστηριοτήτων.

## Δ01. Καθαρό απόθεμα κεφαλαίου και ποσοστό αποταμίευσης (AMECO, ΕΛΣΤΑΤ, 2016)

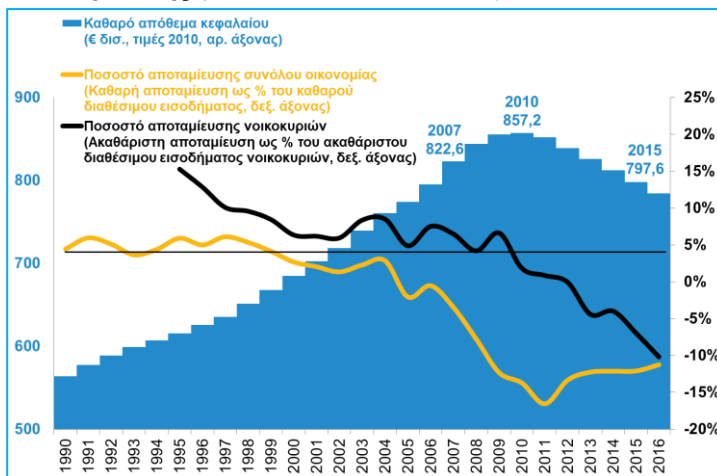

Σε κάθε περίπτωση, εάν όντως θέλουμε να μετασχηματίσουμε την χώρα ώστε η ιδιωτική οικονομία να αρχίσει να προσφέρει σταθερές και καλοπληρωμένες θέσεις εργασίας, πρέπει αυτό να το επικοινωνήσουμε στις αγορές και τη διεθνή επενδυτική κοινότητα. Και πρέπει να το κάνουμε άμεσα και με συγκεκριμένες δράσεις πολιτικής. Δεν έχουμε πλέον την πολυτέλεια να προχωρούμε με αβέβαια βήματα που οδηγούν σε ένα δυσδιάκριτο και, εν πολλοίς, απροσδιόριστο μέλλον (Δ01). Δεν μπορεί το μέλλον να περιλαμβάνει παρεμβάσεις πελατειακού χαρακτήρα που εστιάζουν σε χαμηλής παραγωγικότητας πρωτοβουλίες και οδηγούν στη παγίωση του status quo αντί για την ανάδειξη μιας νέας δυναμικής ελληνικής οικονομίας.

Για τις επιχειρήσεις που ήδη δραστηριοποιούνται σε ανταγωνιστικές δραστηριότητες υψηλότερης προστιθέμενης αξίας (Δ02), είναι καθοριστικής σημασίας να μην εμποδίζονται στη μάχη που δίνουν με τον ανταγωνισμό από αδικαιολόγητα υψηλά κόστη παραγωγής είτε αυτά προέρχονται από το μη μισθολογικό κόστος ή το ενεργειακό κόστος ή την τραπεζική χρηματοδότηση ή τα γραφειοκρατικά εμπόδια στην αδειοδότηση και τον χωροταξικό σχεδιασμό νέων δραστηριοτήτων. Οι περισσότερες επιχειρήσεις που αντιμετωπίζουν σε καθημερινή βάση τον ανελέητο διεθνή ανταγωνισμό δεν επιζητούν



προνομακή μεταχείριση. Απλώς θέλουν να ανταγωνίζονται τους ξένους ανταγωνιστές του επί ίσοις όροις. Κάτι που στην Ελλάδα της υπερφορολόγησης είναι σχεδόν αδύνατον. Πρέπει, λοιπόν, στο πλαίσιο της στροφής του παραγωγικού προτύπου προς πιο εξωστρεφείς και δυναμικές δραστηριότητες, η χώρα να πιθασεύσει τα δημοσιονομικά της ελλείμματα όχι με συνεχείς, περισσότερους και υψηλότερους φόρους, αλλά με μεγαλύτερη περικοπή δαπανών. Η σταθερή θέση του ΣΕΒ είναι ότι η μείωση των φορολογικών συντελεστών πρέπει να αντισταθμίζεται από την πάταξη της φοροδιαφυγής ώστε να δημιουργείται ο δημοσιονομικός χώρος που διασφαλίζει την επίτευξη των δημοσιονομικών στόχων. Και οι τυχόν φοροαπαλλαγές που προτείνουμε, όπως οι υπεραποσβέσεις, να είναι δημοσιονομικά ουδέτερες. Σε μια χώρα με εκτεταμένη παραοικονομία, οι υψηλοί φόροι καταλήγουν να είναι ανταγωνιστικό μειονέκτημα καθώς πλήττουν κυρίως τις οργανωμένες επιχειρήσεις που είναι συνεπείς στις υποχρεώσεις τους, και τις εμποδίζουν να επεκτείνουν τις δραστηριότητες τους και να προσλάβουν εργαζόμενους. Εάν δεν αναπτυχθεί η ιδιωτική οικονομία, απλώς και μόνο για

να διατηρείται με τεχνητό τρόπο η απασχόληση στο δημόσιο τομέα και στους προστατευμένους κλάδους χαμηλής παραγωγικότητας της οικονομίας (**Δ03**), τότε η χώρα δεν θα βγει από το αδιέξοδο. Πρέπει, λοιπόν, να σπάσει αυτός ο κύκλος της μιζέριας. Αυτός είναι ο λόγος που πρέπει να εφαρμόσουμε τις διαρθρωτικές αλλαγές του Μνημονίου.

**Σε μια χώρα με εκτεταμένη παραοικονομία, οι υψηλοί φόροι καταλήγουν να είναι ανταγωνιστικό μειονέκτημα καθώς πλήττουν κυρίως τις οργανωμένες επιχειρήσεις που είναι συνεπείς στις υποχρεώσεις τους.**

Στο πλαίσιο αυτό, προεξοφλώντας την επιτυχία του προγράμματος προσαρμογής και την επανεκκίνηση της αναπτυξιακής διαδικασίας και αφού έχουμε προετοιμασθεί καταλλήλως ώστε να γίνουμε πιστευτοί, πρέπει να προχωρήσουμε στην χάραξη μιας νέας οικονομικής πολιτικής, που να καθιστά βαθμιαία περριττά τα Μνημόνια. Μία κυβέρνηση που όντως

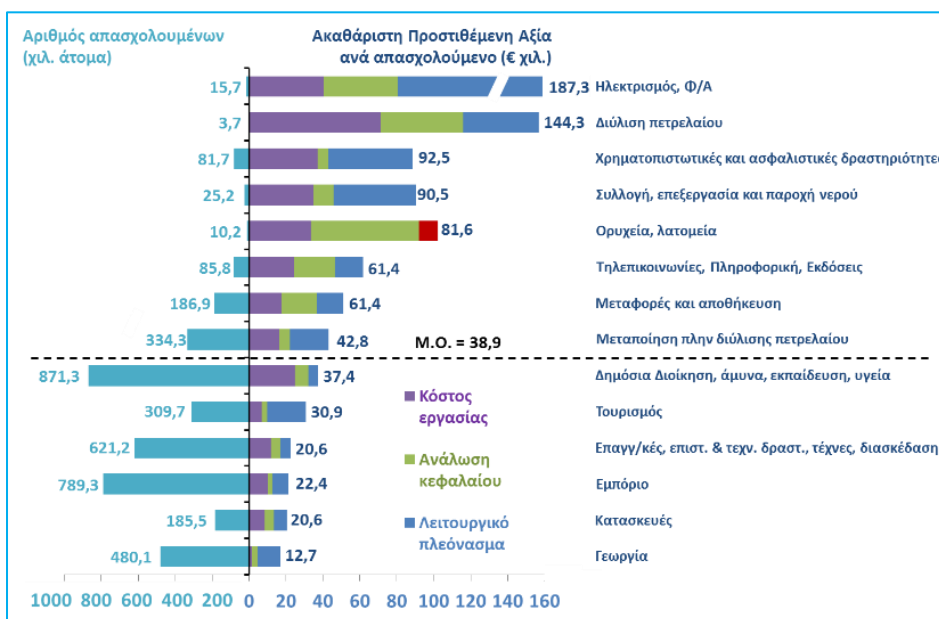

**Δ02. Αριθμός απασχολούμενων και Ακαθάριστη Προστιθέμενη Αξία ανά απασχολούμενο (Eurostat, 2015)**

\* τα στοιχεία αναφέρονται στο μέσο όρο 2014-2015





πιστεύει σε μία κοινωνικά αποτελεσματική και οικονομικά ανταγωνιστική οικονομία της αγοράς, πρέπει να είναι σε θέση να υλοποιήσει μια αξιόπιστη στροφή στην εφαρμοζόμενη οικονομική πολιτική.

## Μπορεί κανείς να υποστηρίξει ότι η υπερφορολόγηση βοηθάει στην ανάπτυξη της οικονομίας, ιδίως όταν τα έσοδα από τους φόρους πηγαίνουν στην κατανάλωση;

Ένας τρόπος για να επιταχυνθεί η ανάκαμψη της ελληνικής οικονομίας είναι η κυβέρνηση να συμφωνήσει με τους εταίρους μας και να εφαρμόσει προκαταβολικά και με συγκεκριμένο αυστηρό χρονοδιάγραμμα, μία σειρά από δράσεις, που κανονικά έπονται της εφαρμογής του προγράμματος. Έτσι, προεξοφλώντας την επιτυχή δημοσιονομική προσαρμογή και εφαρμογή των μεταρρυθμίσεων, η κυβέρνηση δίνει ισχυρό μήνυμα στις αγορές ότι είναι πλέον προσηλωμένη στη δημοσιονομική πειθαρχία και τη δημιουργία του θεσμικού πλαισίου για την ανταγωνιστική ανάπτυξη της χώρας, και ότι υλοποιεί τις δεσμεύσεις που αναλαμβάνει. Η πολιτική αυτή, θα δημιουργήσει σιγουριά στους επενδυτές που έχουν

ακόμη αμφιβολίες κατά πόσον η κυβέρνηση επιθυμεί ή όχι την εφαρμογή του προγράμματος, δεδομένης της διαχρονικά διαπιστωμένης αβελητηρίας των καθυστερήσεων, των ανατροπών κ.ο.κ. των συμφωνηθέντων. Παράλληλα, μία τέτοια αλλαγή στάσης θα πείσει τους δανειστές να έχουν εμπιστοσύνη στην χώρα μας ότι θα τηρήσει τις υποχρεώσεις της έναντι του χρηματοδοτικού προγράμματος διάσωσης. Συνεπώς, οι δράσεις αυτές θα δημιουργήσουν αυτοεκπληρούμενες προφητείες, φέρνοντας την πρόσβαση στις αγορές και την ανάκαμψη της οικονομίας νωρίτερα του αναμενομένου. Οι πρωτοβουλίες θα πρέπει να ανακοινωθούν όλες μαζί, σαν ένα πακέτο δράσεων, έτσι ώστε να σηματοδοτήσουν μία οριστική αλλαγή υποδείγματος σε σχέση με τις πρακτικές του παρελθόντος. Ο ΣΕΒ προτείνει τις εξής πρωτοβουλίες:

1. Εμπροσθοβαρής δημοπράτηση όλων των προγραμματισμένων ιδιωτικοποιήσεων με αυστηρή καταληκτική ημερομηνία ολοκλήρωσης το συντομότερο δυνατόν.
2. Μείωση του συνολικού συντελεστή φορολόγησης της εργασίας για να ανασάνουν οι εργαζόμενοι του ιδιωτικού τομέα από την υπερφορολόγηση.

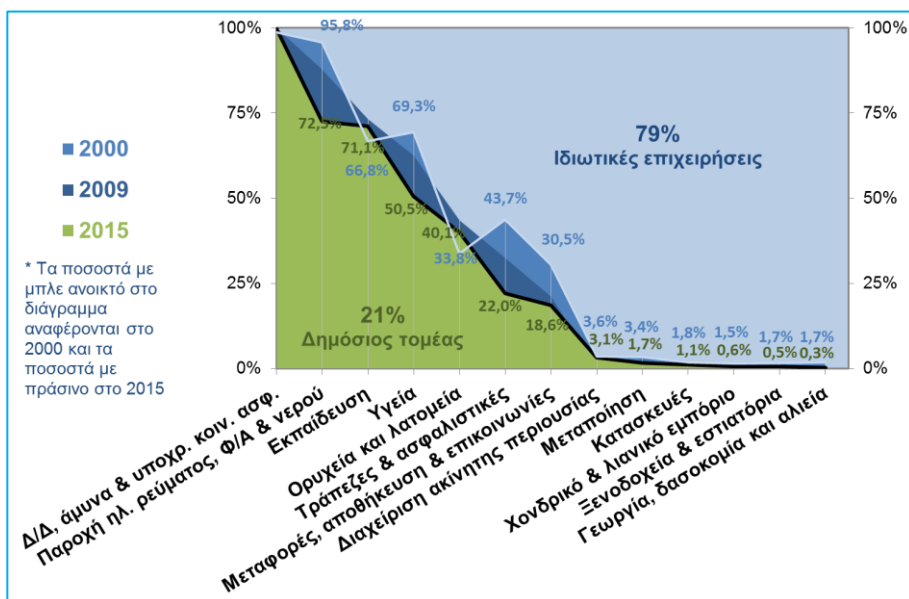

**Δ03. Μερίδιο δημόσιου τομέα στην απασχόληση ανά κλάδο οικονομικής δραστηριότητας (ΕΛΣΤΑΤ, Έρευνα εργατικού δυναμικού, Β' 3μηνο 2015)**



3. Εισαγωγή ενός συστήματος υπεραποσβέσεων 200% στις δαπάνες επενδύσεων, ή, εναλλακτικά, απόσβεση του 100% της επενδυτικής δαπάνης την πρώτη χρονιά λειτουργίας της νέας επένδυσης, με οριζόντιο τρόπο ώστε να μην τίθενται θέματα κρατικών ενισχύσεων.
4. Υιοθέτηση καθολικής ηλεκτρονικής τιμολόγησης μεταξύ επιχειρήσεων και ηλεκτρονικών συναλλαγών μεταξύ επιχειρήσεων και καταναλωτών για να μειωθούν οι ευκαιρίες για φοροδιαφυγή.
5. Μείωση του αφορολόγητου στο επίπεδο που ορίζεται από το Κοινωνικό Εισόδημα Αλληλεγγύης έτσι ώστε όλοι οι Έλληνες να αρχίσουν να πληρώνουν ένα μικρό ποσό φόρου.
6. Περικοπές λειτουργικών δαπανών ύψους 1 π.μ. του ΑΕΠ στον ευρύτερο δημόσιο τομέα, εξαιρουμένων των κλάδων κοινωνικής προστασίας, υγείας και εκπαίδευσης, και, παράλληλα, εισαγωγή συγκεκριμένων και ποσοτικοποιημένων προγραμμάτων βελτίωσης της παραγωγικότητας σε όλους τους τομείς που δραστηριοποιείται το δημόσιο.
7. Καθορισμός ημερομηνίας, εντός τριμήνου, υποχρεωτικής άρσης των περιορισμών στην κίνηση κεφαλαίων των επιχειρήσεων, με τις

τράπεζες να ενημερώνουν τις φορολογικές αρχές για όλες τις σημαντικού ύψους συναλλαγές.

8. Εισαγωγή πιο φιλόδοξης στοχοθέτησης για την μείωση των κόκκινων δανείων, με τυχόν υστερήσεις να αντιμετωπίζονται με την αυτόματη πώληση δανείων στη δευτερογενή αγορά.
9. Άμεση (αναλόγως των χρηματοοικονομικών συνθηκών στην αγορά) προσφυγή του δημοσίου στις κεφαλαιαγορές με την έκδοση ομολόγων, σε χαμηλά ποσά και σε διάφορες διάρκειες, ώστε να δημιουργηθεί μία καμπύλη αποδόσεων και να γίνουν εμφανή το κόστος της αδράνειας στην υλοποίηση, και το κέρδος από την ταχύτερη εφαρμογή, του προγράμματος.

Μια τέτοια αλλαγή πλεύσης, εάν γίνουμε πιστευτοί δεδομένης της χαμηλής αξιοπιστίας της χώρας (εξ ου και η ανάγκη για κατάλληλη προετοιμασία), αναμένεται να «ξεκλειδώσει» την ροή επενδυτικών κεφαλαίων προς την ελληνική οικονομία (**Δ04, Δ05**). Αυτό θα γίνει καθώς θα αλλάξουν οι προσδοκίες των επενδυτών που θα εστιάσουν πλέον στις προοπτικές της ελληνικής οικονομίας με μεγαλύτερη σιγουριά απ' ό,τι στο παρελθόν.

Οι παρεμβάσεις που διασφαλίζουν τη χρηματοοικονομική σταθερότητα και βελτιώνουν το θεσμικό πλαίσιο λειτουργίας της οικονομίας είναι

**Δ04. Ξένες Άμεσες Επενδύσεις ως % του ΑΕΠ**  
(World Bank, 2015)

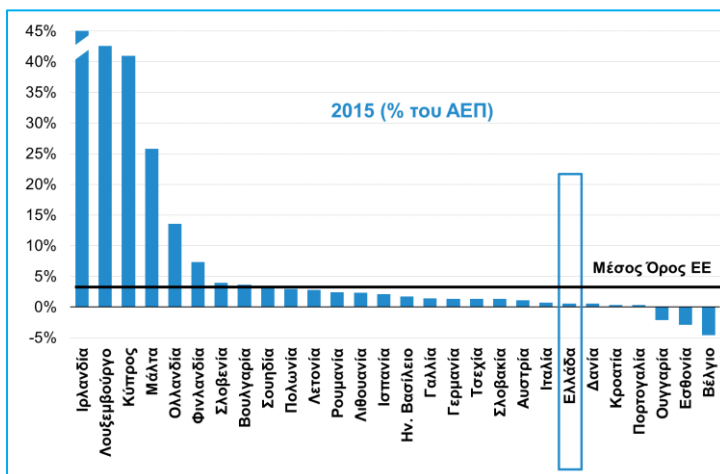

**Δ05. Ξένες άμεσες επενδύσεις – Ελλάδα**  
(World Bank 2015, TrE, ΕΛΣΤΑΤ, Q2 2016)

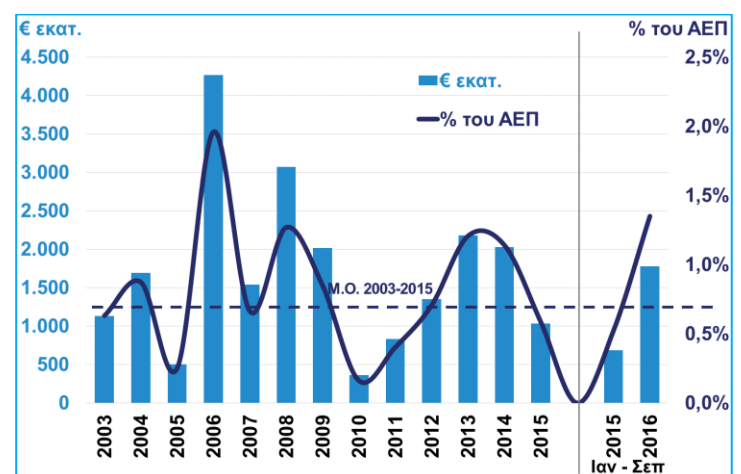



απαραίτητη συνθήκη για την μακροχρόνια ανάταση της οικονομίας. Δεν είναι, όμως και ικανή, χωρίς, δεύτερον, να αναληφθούν σήμερα πρωτοβουλίες στο αναπτυξιακό επίπεδο, που να «κτίζουν» πάνω στην οικονομία, όπως υπάρχει και λειτουργεί, και όχι όπως θα θέλαμε να λειτουργεί στο μέλλον. Αυτό, σε μεγάλο βαθμό, σημαίνει επενδύσεις στη βάση των φυσικών πλεονεκτημάτων που μας δίνει η γεωγραφική θέση της χώρας και των διεθνώς ανταγωνιστικών πλεονεκτημάτων που έχουν ήδη «κτίσει» πολλές αξιόλογες ελληνικές επιχειρήσεις, που είτε ανταγωνίζονται τις εισαγωγές είτε προωθούν τις εξαγωγές τους στη διεθνή αγορά (Δ06). Ως τέτοιες αναπτυξιακές πρωτοβουλίες δεν νοούνται μόνο οι παρεμβάσεις της κυβέρνησης για την αξιοποίηση κοινοτικών πόρων από τα διαρθρωτικά ταμεία της Ευρωπαϊκής Ένωσης που κατανέμονται δεσμευτικά σε συγκεκριμένες δράσεις, που ούτως ή άλλως έχουν μία κάποια προστιθέμενη αξία στη μακροχρόνια περίοδο. Νοούνται περισσότερο, οι πρωτοβουλίες κυρίως της ιδιωτικής οικονομίας, χωρίς να αποκλείεται η σύμπραξη του δημοσίου όπου απαιτείται (π.χ. υποδομές), για τις οποίες η πολιτεία παρέχει ενεργό στήριξη, κυρίως σε θεσμικό επίπεδο.

**Χρειάζονται επενδύσεις στη βάση των φυσικών πλεονεκτημάτων που μας δίνει η γεωγραφική θέση της χώρας και των διεθνώς ανταγωνιστικών πλεονεκτημάτων που έχουν ήδη «κτίσει» πολλές αξιόλογες ελληνικές επιχειρήσεις, που είτε ανταγωνίζονται τις εισαγωγές είτε προωθούν τις εξαγωγές τους στη διεθνή αγορά.**

Πρέπει, λοιπόν, ως χώρα, πέραν όλων των άλλων που καλώς γίνονται, να εστιάσουμε σε μεγάλα

**Δ06. Αξία εξαγωγών αγαθών (πλην καυσίμων) κατά κατηγορία (ΕΛΣΤΑΤ, Νοε 2016)**

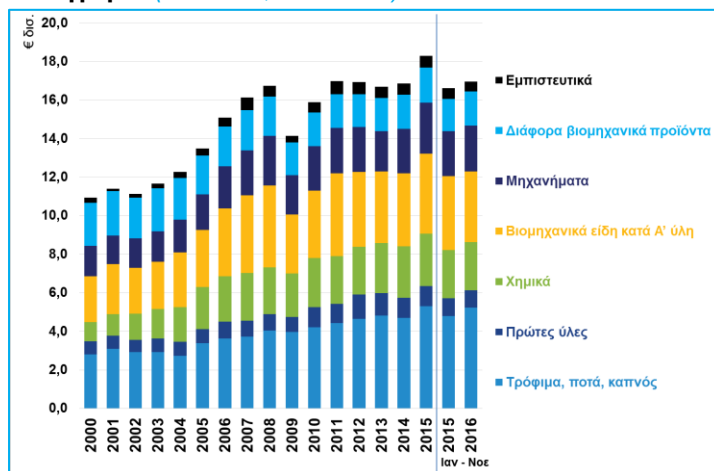

αναπτυξιακά έργα που να είναι κερδοφόρα, και να απευθυνθούμε συντεταγμένα στη διεθνή επενδυτική ικανότητα για ιδιωτική χρηματοδότηση. Στο πλαίσιο αυτό, κυβέρνηση και επιχειρηματικός κόσμος, μέσα από μία διαδικασία αμφίδρομης θεσμικής διαβούλευσης αλλά και πρόσβασης στην εμπειρία μεγάλων διεθνών οίκων επενδυτικών/χρηματοοικονομικών συμβουλών, πρέπει να καταλήξουν σε ένα κατάλογο μεγάλων επενδύσεων. Η Ελλάδα έχει δυνητικά πολλά έργα υποδομών και ιδιωτικοποιήσεων προς αναζήτηση επενδυτών και χρηματοδότησης. Ένας τρόπος για να προκληθεί διεθνές επενδυτικό ενδιαφέρον είναι να προετοιμασθούν ελκυστικά έργα από άποψη πιθανής κερδοφορίας και να γίνουν γνωστά στους διεθνείς επενδυτές μέσω διοργάνωσης παρουσιάσεων στο εξωτερικό και επενδυτικών ημερίδων στην Ελλάδα. Αυτό προϋποθέτει τη συμμετοχή των μεγάλων επενδυτικών και χρηματοοικονομικών οίκων εσωτερικού και εξωτερικού, σε συνεργασία με την Ελληνική Εταιρεία Συμμετοχών και Περιουσίας, το δημόσιο φορέα για Συμπράξεις Δημοσίου και Ιδιωτικού Τομέα (ΣΔΙΤ), και πιθανόν άλλους ενδιαφερόμενους φορείς. Στόχος είναι να προκριθούν έργα, τα οποία θα γίνουν κατά κανόνα από ιδιώτες επενδυτές και ιδιωτική χρηματοδότηση, χωρίς να αποκλείεται η συμμετοχή του δημοσίου στο πλαίσιο ΣΔΙΤ.



Κατά καιρούς, έχουν προταθεί ιδέες για μεγάλα έργα, που θα πρέπει πλέον να εξειδικευθούν, και κυρίως να προσδιοριστεί η προσδοκώμενη απόδοση για ιδιώτες επενδυτές που θα ήθελαν να συμμετάσχουν. Οι επενδύσεις θα μπορούν να γίνουν βασικά απευθείας από ιδιώτες επενδυτές ή από επενδυτικά σχήματα στα οποία θα μπορεί να συμμετέχει μειοψηφικά και το κράτος με ανάλογο κεφάλαιο, και τα οποία θα εκδώσουν ομόλογα στη διεθνή αγορά, η εξυπηρέτηση των οποίων θα βασίζεται στα έσοδα του έργου, για όσο χρόνο απαιτείται. Ακολουθεί ενδεικτικός κατάλογος έργων, μερικά εκ των οποίων, δυνητικά, ενέχουν χαρακτηριστικά μετασχηματισμού της ελληνικής οικονομίας.

1. Μεταφορά της ακτοπλοΐας και της κρουαζιέρας από τον Πειραιά στο Λαύριο, με ανάλογη ανάπτυξη των μεταφορικών διασυνδέσεων με την Αθήνα και τον Πειραιά. Επέκταση του εμπορικού τμήματος του λιμανιού του Πειραιά στα Μέγαρα. Ανάπτυξη του Πειραιά ως ναυτιλιακό/χρηματοοικονομικό κέντρο διαμετακομιστικού εμπορίου, ναυπηγοεπισκευαστικής δραστηριότητας, ναυτιλιακών χρηματοδοτήσεων και ασφαλιστικών εργασιών, υπηρεσιών Νηογνώμονα, κ.ο.κ.
2. Παραχώρηση/ΣΔΙΤ δραστηριοτήτων λιμένων, αεροδρομίων και μαρινών σε ιδιώτες επενδυτές.
3. Ανάπτυξη ολοκληρωμένου δικτύου υδατοδρομίων.
4. Ηλεκτρική διασύνδεση Κρήτης-Αττικής και αύξηση χωρητικότητας της ηλεκτρικής διασύνδεσης Ελλάδας – Ιταλίας.
5. Δημιουργία Χρηματιστηρίου Ενέργειας Ν.Α. Ευρώπης με έδρα τη Θεσσαλονίκη.
6. Έξυπνα δίκτυα και μετρητές ηλεκτρικής ενέργειας για ενεργειακή εξοικονόμηση σε δημόσια κτίρια, κατοικίες και επιχειρήσεις.

7. Ανάπτυξη τηλεπικοινωνιακών υποδομών και δίκτυο οπτικών ινών ανοικτής πρόσβασης μέχρι το σπίτι.
8. Δημιουργία στο Θριάσιο του πρώτου ολοκληρωμένου πάρκου εφοδιαστικής στην Ελλάδα, διασυνδεδεμένο με το λιμάνι του Πειραιά και το τρένο.
9. Δημιουργία στην Θεσσαλονίκη (Στρατόπεδο Γκόνου) του δεύτερου ολοκληρωμένου πάρκου εφοδιαστικής στην Ελλάδα, με έμφαση στα agro-logistics, διασυνδεδεμένο με το λιμάνι της Θεσσαλονίκης, το τρένο, και την Εγνατία Οδό.
10. Ολοκλήρωση του Βόρειου Οδικού άξονα Κρήτης.

## Η Ελλάδα έχει δυνητικά πολλά έργα υποδομών και ιδιωτικοποιήσεων προς αναζήτηση επενδυτών και χρηματοδότησης.

11. Ανάπτυξη συστημάτων διαχείρισης αστικών αποβλήτων, επεξεργασία λυμάτων κ.λ.π.
12. Ανάπτυξη συστημάτων ύδρευσης-αποχέτευσης-άρδευσης σε όλη την χώρα με την ιδιωτικοποίηση των ΕΥΔΑΠ/ΕΥΑΘ.
13. Ψηφιακές υπηρεσίες στην εφοδιαστική αλυσίδα, στις επιχειρηματικές συναλλαγές, στη Δικαιοσύνη, στα λιμάνια, στην πολεοδομία, το Κτηματολόγιο, τους Δασικούς Χάρτες, Τράπεζα Γης, Δασολόγιο, Σύστημα Διαχείρισης Δασών.
14. Αξιοποίηση του ορυκτού πλούτου της χώρας με επενδύσεις που καθυστερούν λόγω ανεπαρκούς πλαισίου αδειοδότησης και χωροταξικού σχεδιασμού.
15. Δημιουργία Τεχνόπολης στην Αττική για την εγκατάσταση ερευνητικών δραστηριοτήτων



εταιρειών υψηλής τεχνολογίας και οικιστικού/εμπορικού ιστού.

16. Δημιουργία Χρηματοπιστωτικού Κέντρου στην Αθήνα για την εγκατάσταση μεγάλων χρηματοοικονομικών οίκων, επενδυτικής τραπεζικής και διαχείρισης της μεγάλης περιουσίας, καθώς και ασφαλιστικών εταιρειών, για την εξυπηρέτηση πελατείας στην ευρύτερη περιοχή, με ανάδειξη του ρόλου του Χρηματιστηρίου Αθηνών, καθώς η δραστηριότητα μετατοπίζεται και προς την χώρα μας λόγω γεωπολιτικών ανακατατάξεων.
17. Ανάπλαση αστικών οικιστικών και εμπορικών περιοχών σε παρακμή, με την χορήγηση στοχευμένων φορολογικών κινήτρων.
18. Αξιοποίηση του παραλιακού μετώπου της Αττικής (από τον Πειραιά μέχρι το Σούνιο) για οικιστική και εμπορική κατασκευαστική δραστηριότητα.
19. Ανάπτυξη και προώθηση της παραθεριστικής κατοικίας, τουριστικών υποδομών εναλλακτικού τουρισμού και οικιστικών χωριών για συνταξιούχους.
20. Δημιουργία Πολυχώρων Ψυχαγωγίας και Εκπαίδευσης θεματικού χαρακτήρα με βάση την Αρχαία Ελλάδα, όπως το Μουσείο Δημοκρατίας, Μουσείο Εμπορίου, Μουσείο Βιοτεχνίας κ.λ.π. που θα προσελκύσουν το ενδιαφέρον τουριστών.

Εάν τα έργα αυτά γίνουν με τους ρυθμούς της δημόσιας διοίκησης και με κρατικούς πόρους (που ούτως ή άλλως δεν υπάρχουν), τότε θα πρέπει να περιμένουμε για δεκαετίες (ή όταν ο Αντετοκούνμπο γίνει παππούς, κατά το ευφυολόγημα Τσακαλώτου σε σχέση με την πρόβλεψη Thomsen για την πτώση της ανεργίας), ενώ η οικονομία θα φυτοζωεί και οι νέοι άνθρωποι θα φεύγουν για να δουλέψουν στο εξωτερικό. Γι' αυτό, λοιπόν, πρέπει να επιδιωχθεί όλα αυτά τα έργα να γίνουν με ιδιωτικά κεφάλαια που θα

δημιουργήσουν οικονομική δραστηριότητα για όλους, και ιδίως για τις επιχειρήσεις που παράγουν διεθνώς εμπορεύσιμα προϊόντα. Δεν είναι θέμα κατανομής δημοσίων πόρων. Είναι θέμα δημιουργίας ευκαιριών για να γίνουν επενδύσεις και να ανοίξουν νέες θέσεις εργασίας. Γιατί αυτός πρέπει να είναι ο στόχος κάθε κοινωνίας. Μία δίκαιη κοινωνία, πάνω απ' όλα, προσφέρει αξιοπρέπεια στα μέλη της. Και ένας από τους κυριότερους τρόπους που ο άνθρωπος αποκτά αξιοπρέπεια είναι να έχει μία δουλειά ή ένα επάγγελμα, που του δίνει τη δυνατότητα να στηρίξει τον εαυτό του, και όχι να εξαρτάται από την οικογένειά του ή το κράτος για να επιβιώσει. Συνεπώς, η κορυφαία προτεραιότητα για οποιαδήποτε κυβέρνηση είναι η δημιουργία ευκαιριών για επικερδή απασχόληση.

---

**Μία δίκαιη κοινωνία, πάνω απ' όλα, προσφέρει αξιοπρέπεια στα μέλη της. Και ένας από τους κυριότερους τρόπους που ο άνθρωπος αποκτά αξιοπρέπεια είναι να έχει μία δουλειά ή ένα επάγγελμα, που του δίνει τη δυνατότητα να στηρίξει τον εαυτό του, και όχι να εξαρτάται από την οικογένειά του ή το κράτος για να επιβιώσει.**

---





## Οικονομικές εξελίξεις

**Προϋπολογισμός:** Το 2016 το πρωτογενές πλεόνασμα του κρατικού προϋπολογισμού διαμορφώθηκε σε €4,4 δισ., περίπου διπλάσιο του περυσινού αποτελέσματος και του στόχου του προϋπολογισμού όπως έχει αναθεωρηθεί μετά τη λήψη των μέτρων του καλοκαιριού. Η υπέρβαση αυτή επιτεύχθηκε παρά την αύξηση των πρωτογενών δαπανών της κεντρικής κυβέρνησης σε σχέση με το 2015 κατά €1 δισ. (σε €42,2 δισ. από €41,3 δισ. το 2015). Η αύξηση αυτή των πρωτογενών δαπανών, και παρόλο που στον προϋπολογισμό είχαν προβλεφθεί ακόμα υψηλότερες δαπάνες, πηγάζει κυρίως από την αύξηση των επιχορηγήσεων φορέων κοινωνικής ασφάλισης, για την καταβολή του δώρου Χριστουγέννων σε μεγάλο αριθμό συνταξιούχων, κόστους €630 εκατ., την ενίσχυση των φορέων κοινωνικής ασφάλισης με έκτακτα €580 εκατ. για συντάξεις δημοσίου όσο και για την αύξηση των δαπανών για αντιμετώπιση της ανθρωπιστικής κρίσης σε €251 εκατ. (από €108 εκατ. το 2015). Καθώς οι δαπάνες επιχορήγησης του ταμείου της ΔΕΗ (€579 εκατ.) και ΟΤΕ (€535 εκατ.) παραμένουν πάντα σταθερές, και η μείωση στις επιχορηγήσεις των άλλων ταμείων ήταν μικρή, προέκυψε αυτή η αύξηση στις σχετικές δαπάνες του προϋπολογισμού.

Σε ό,τι αφορά την πλευρά των εσόδων, η αύξηση των φόρων εισοδήματος φυσικών προσώπων (€8,2 δισ.

από €7,8 δισ. το 2015), αλλά πολύ περισσότερο νομικών προσώπων (€3,7 δισ. από €2,9 δισ. το 2015), προκύπτει από το συνδυασμό αύξησης συντελεστών, έντασης των ελέγχων και – ειδικά στην περίπτωση των νομικών προσώπων - της διεύρυνσης του ορισμού της φορολογητέας ύλης. Αντίστοιχα, η μεγάλη αύξηση των εσόδων από φόρους περιουσίας (€3,6 δισ. από €3,2 δισ. το 2015), αντανακλά την προσέγγιση του νομοθέτη ως προς τον προσδιορισμό της φορολογητέας ύλης και των συντελεστών του φόρου για φυσικά και νομικά πρόσωπα. Υστερήσεις στην εκτέλεση των δαπανών επενδύσεων (€6,28 δισ. από €6,4 δισ. το 2015 και στόχου 2016 €6,75 δισ.) και η μείωση των δαπανών για τόκους (€5,6 δισ. από €5,8 δισ. το 2015) συνέβαλλαν επίσης στην επίτευξη των αποτελεσμάτων (**Δ07**).

Σε ό,τι αφορά τους έμμεσους φόρους (€25,7 δισ. από €23,8 δισ. το 2015), καταγράφεται μια σημαντική αύξηση των εσόδων από ΦΠΑ (€15 δισ. από €13,6 δισ. το 2015). Όμως, πρέπει να τονιστεί, η αύξηση αυτή βασίζεται κυρίως στην καλή επίδοση των μηνών επιβολής των μέτρων (Ιούνιο) και της απόδοσης ΦΠΑ από οργανωμένες επιχειρήσεις για τους καλοκαιρινούς μήνες (Αύγουστος και Οκτώβριος). Η εξασθένηση της απόδοσης των νέων μέτρων από το Νοέμβριο δίνει μια διαφορά των εσόδων από ΦΠΑ ανά μήνα της τάξης των €40 εκατ., δηλαδή συμβατής σε γενικές γραμμές με τις εκτιμήσεις ετήσιας απόδοσης €437 εκατ. που

€ εκατ.	Ιανουάριος - Δεκέμβριος			
	2015	2016	% μεταβολή	€ εκατ μεταβολή
<b>Έσοδα</b>				
<b>Φόροι</b>	<b>43.531</b>	<b>47.519</b>	<b>9,2%</b>	<b>3.988</b>
Φόροι εισοδήματος	12.093	13.379	10,6%	1.286
Φόροι περιουσίας	3.180	3.604	13,3%	424
ΦΠΑ	13.629	15.010	10,1%	1.381
Φόροι κατανάλωσης	8.760	9.033	3,1%	273
Φόροι ΠΟΕ	2.150	2.518	17,1%	368
<b>Δαπάνες</b>				
<b>Πρωτογενείς δαπάνες τ.π.</b>	<b>41.298</b>	<b>42.253</b>	<b>2,3%</b>	<b>955</b>
Αποδοχές κεντρ. Διοίκησης & νοσοκομείων	12.009	13.639	13,6%	1.630
Συντάξεις δημ. υπαλλήλων	6.348	6.315	-0,5%	-33
Παλιές οφειλές νοσοκομείων & λοιπές επιχορηγήσεις	2.668	2.738	2,6%	70
Επιχορηγήσεις ΟΚΑ	11.557	12.289	6,3%	732
Έσοδα ΠΔΕ	4.832	4.178	-13,5%	-654
Δαπάνες ΠΔΕ	6.406	6.288	-1,8%	-118
<b>Πρωτογενές αποτέλεσμα</b>	<b>2.016</b>	<b>4.286</b>	<b>112,6%</b>	<b>2.270</b>

### **Δ07. Εκτέλεση κρατικού προϋπολογισμού**

(Υπουργείο Οικονομικών, Δεκ. 2016. Έχουν αφαιρεθεί από το πρωτογενές αποτέλεσμα τα έσοδα αποκρατικοποιήσεων ενώ οι επιχορηγήσεις ΟΚΑ περιλαμβάνουν τις αυξημένες επιχορηγήσεις για πληρωμή συντάξεων δημοσίου και έκτακτης ενίσχυσης συνταξιούχων)



είχε κάνει το ΓΛΚ όταν αυξήθηκε ο συντελεστής στο 24% (Δ08). Σε ό,τι αφορά τους ειδικούς φόρους κατανάλωσης, το μεγαλύτερο μέρος της αύξησης (€9,03 δισ. από €8,76,2 δισ. το 2015) προήλθε από τους ΕΦΚ καπνού, ενώ και οι ρυθμίσεις έμμεσων φόρων συνέβαλλαν θετικά στα έσοδα με επιπλέον €300 εκατ.

**Αγορά εργασίας:** Παρά την αύξηση της απασχόλησης, ο αριθμός των εγγεγραμμένων ανέργων παραμένει μέχρι και τον Δεκέμβριο του 2016 στο ίδιο περίπου επίπεδο με εκείνο του 2015 (Δ09). Σύμφωνα με τα στοιχεία του ΟΑΕΔ, ο αριθμός των ανέργων αναζητούντων εργασία έχει αυξηθεί σε σύγκριση με το 2015 (+52 χιλ. περίπου Δ10) και αντίστοιχα αυτών που δεν αναζητούν έχουν μειωθεί (-27 χιλ. περίπου). Οι μακροχρόνια άνεργοι (για διάστημα μεγαλύτερο από 12 μήνες) που αναζητούν εργασία επίσης αυξάνονται (+36 χιλ. περίπου), παρουσιάζοντας ελαφρά ανοδική τάση από τον Αύγουστο του 2016, όταν ο αριθμός τους εκτινάχθηκε στους 476 χιλ. περίπου, φτάνοντας τον Δεκέμβριο του ίδιου έτους τους 489 χιλ. περίπου (Δ11). Σε αυτή την κατηγορία ανέργων οφείλεται κυρίως η αύξηση στο σύνολο των ανέργων.

**Κύκλος εργασιών στη βιομηχανία:** Άνοδο +3,4% σημείωσε ο κύκλος εργασιών στη μεταποίηση πλην πετρελαιοειδών τον Νοέμβριο του 2016 σε σύγκριση με τον Νοέμβριο του 2015 (Δ12), ενώ οι απώλειες που σημειώθηκαν κυρίως τους πρώτους 5 μήνες του 2016 έχουν περιοριστεί σε επίπεδο 11μήνου (Ιαν – Νοε 2016) στο -0,7%. Επιπρόσθετα, δεδομένης της ανοδικής τάσης που έχει διαμορφωθεί κατά τους τελευταίους μήνες στη βιομηχανική παραγωγή (Δ12) και τις εξαγωγές, ο κύκλος εργασιών στη μεταποίηση πλην πετρελαιοειδών αναμένεται να διατηρηθεί σε θετικό έδαφος τους επόμενους μήνες. Αναφορικά με τους βασικούς κλάδους της μεταποίησης, κατά το διάστημα Ιαν – Νοε 2016 οι πωλήσεις στον κλάδο των τροφίμων εμφανίζουν πτώση (-3,3%), όπως επίσης και

**Δ08. Έσοδα από ΦΠΑ**  
(Υπουργείο Οικονομικών, Δεκ. 2016)

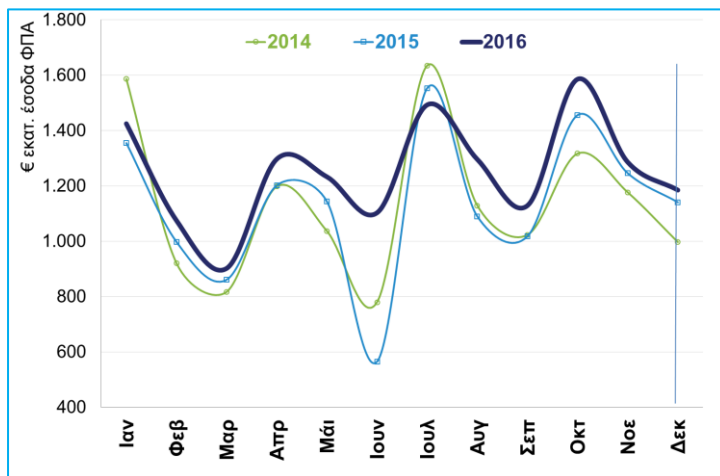

**Δ09. Σύνολο εγγεγραμμένων ανέργων**  
(ΟΑΕΔ, Δεκ 2016)

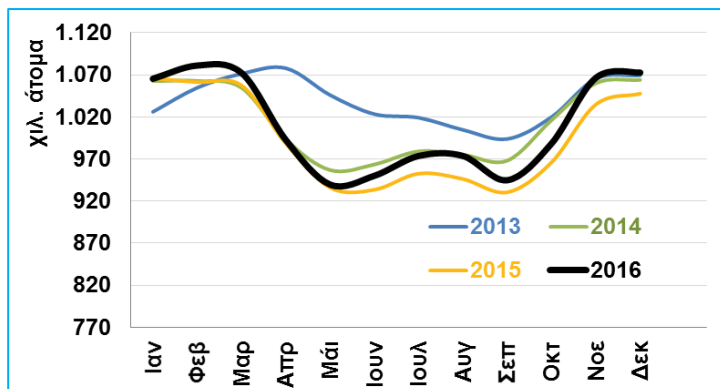

**Δ10. Σύνολο εγγεγραμμένων ανέργων αναζητούντων εργασία**  
(ΟΑΕΔ, Δεκ 2016)

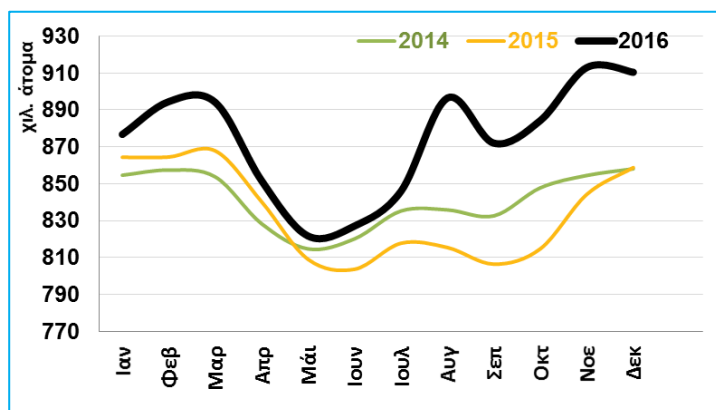



στον κλάδο των βασικών μετάλλων (-2,9%), ενώ θετικά κινείται ο κύκλος εργασιών στα ποτά (+2,9%) και στα μη μεταλλικά ορυκτά (+6,7%).

**Ισοζύγιο τρεχουσών συναλλαγών:** Οι περιορισμοί στην κίνηση κεφαλαίων εξακολουθούν να επηρεάζουν αρνητικά το συνολικό ισοζύγιο αγαθών και υπηρεσιών, καθώς αποτελούν την κύρια αιτία μείωσης των εισπράξεων από υπηρεσίες, ιδίως από μεταφορές. Σύμφωνα με τα στοιχεία της Τράπεζας της Ελλάδος κατά το διάστημα Ιαν - Νοε 2016, το ισοζύγιο τρεχουσών συναλλαγών παρουσίασε έλλειμμα €171 εκατ., έναντι πλεονάσματος €990 εκατ. κατά το αντίστοιχο διάστημα το 2015, κυρίως λόγω της επιδείνωσης του ισοζυγίου υπηρεσιών, ενώ η ανοδική πορεία των εξαγωγών αγαθών πλην καυσίμων συνέβαλε θετικά. Ειδικότερα, κατά το διάστημα Ιαν - Νοε 2016 οι συνολικές εξαγωγές αγαθών παρουσίασαν άνοδο κατά +6,9% σε σταθερές τιμές, ενώ οι εξαγωγές αγαθών χωρίς καύσιμα αυξήθηκαν κατά +4,1%. Ωστόσο, οι εισπράξεις από μεταφορές μειώθηκαν κατά -23,9% και οι εισπράξεις από ταξιδιωτικές υπηρεσίες κατά -6,6% (Δ13).

**Τουρισμός:** Το 2016 αναμένεται να αποτελέσει έτος ρεκόρ για τον τουρισμό σε όρους αφίξεων, οι οποίες όπως δείχνουν τα στοιχεία θα ανέλθουν στα 27,5 εκατ., ενώ οι εισπράξεις εκτιμάται ότι θα είναι μειωμένες κατά 6% περίπου, κυρίως λόγω της μείωσης της μέσης δαπάνης ανά ταξίδι, αλλά και λόγω των περιορισμών στην κίνηση κεφαλαίων. Παράλληλα, η άνοδος των αφίξεων τον Οκτώβριο και τον Νοέμβριο του 2016 καταδεικνύει επέκταση της τουριστικής περιόδου (Δ14). Σύμφωνα με στοιχεία της Τράπεζας της Ελλάδος για το διάστημα Ιαν – Νοε 2016, οι αφίξεις τουριστών αυξήθηκαν κατά +4,9% και διαμορφώθηκαν στις 24,2 εκατ. (χωρίς τις αφίξεις από κρουαζιέρες), ενώ οι ταξιδιωτικές εισπράξεις εμφάνισαν μείωση -6,6% και διαμορφώθηκαν στα €13 δισ. περίπου. Σημειώνεται ότι το αντίστοιχο διάστημα το 2015, οι αφίξεις είχαν αυξηθεί κατά +7,5% και οι ταξιδιωτικές

**Δ11. Σύνολο μακροχρόνια ανέργων αναζητούντων εργασία (ΟΑΕΔ, Δεκ 2016)**

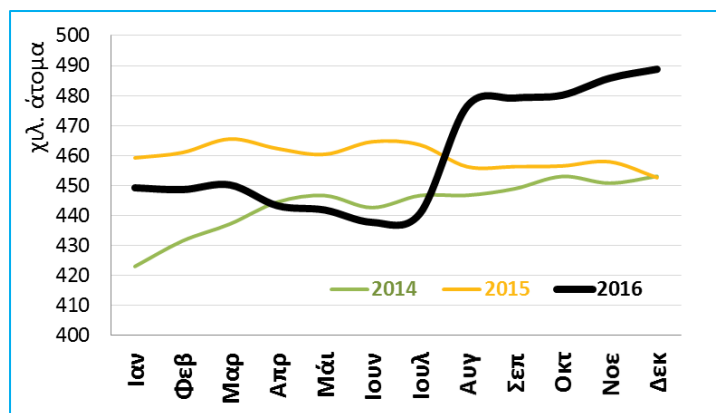

**Δ12. Βιομηχανική παραγωγή και κύκλος εργασιών στη μεταποίηση πλην πετρελαιοειδών (ΕΛΣΤΑΤ, Νοε 2016)**

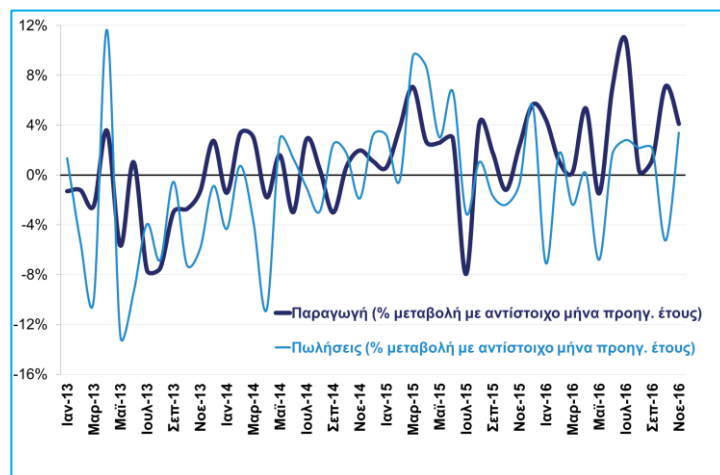

**Δ13. Ισοζύγιο τρεχουσών συναλλαγών (Τράπεζα της Ελλάδος, Νοε 2016)**

	(€ εκατ.)	Σύνολο	Ιαν - Νοε	%Δ	
		2015	2015	2016	
<b>Ισοζύγιο αγαθών</b>		-17.247,8	-15.749,9	-15.065,7	-4,3%
Εξαγωγές χωρίς καύσιμα και πλοία		17.898,0	16.345,1	16.618,4	1,7%
Εξαγωγές καυσίμων		6.713,7	6.204,4	5.499,2	-11,4%
Εισαγωγές χωρίς καύσιμα και πλοία		30.489,9	27.916,2	29.106,4	4,3%
Εισαγωγές καυσίμων		10.921,8	9.958,1	7.933,3	-20,3%
Εισαγωγές πλοίων		623,2	596,3	287,3	-51,8%
<b>Εισπράξεις από υπηρεσίες</b>		27.987,7	26.675,7	23.613,1	-11,5%
Τουρισμός		14.194,4	13.941,4	13.026,9	-6,6%
Μεταφορές		9.968,3	9.313,1	7.087,1	-23,9%
Άλλες υπηρεσίες		3.825,0	3.421,2	3.499,1	2,3%
<b>Εισροές από ΕΕ</b>		3.374,2	3.018,6	1.854,5	-38,6%
Τρέχουσες		1.054,9	913,5	938,5	2,7%
Κεφαλαιακές		2.319,3	2.105,1	916,0	-56,5%
<b>Ισοζύγιο τρεχουσών συναλλαγών*</b>		1.981,1	2.841,5	585,7	-79,4%

\* περιλαμβάνονται κεφαλαιακές μεταβιβάσεις



εισπράξεις κατά +5,5%. Επιπρόσθετα, σύμφωνα με στοιχεία του ΣΕΤΕ, οι διεθνείς αεροπορικές αφίξεις για το σύνολο του 2016 αυξήθηκαν κατά +9% σε σχέση με το 2015, ενώ οι οδικές αφίξεις από το εξωτερικό αυξήθηκαν κατά +0,6%.

**Δ14. Ταξιδιωτικές εισπράξεις και αφίξεις τουριστών**  
(Τράπεζα της Ελλάδος, Νοε 2016)

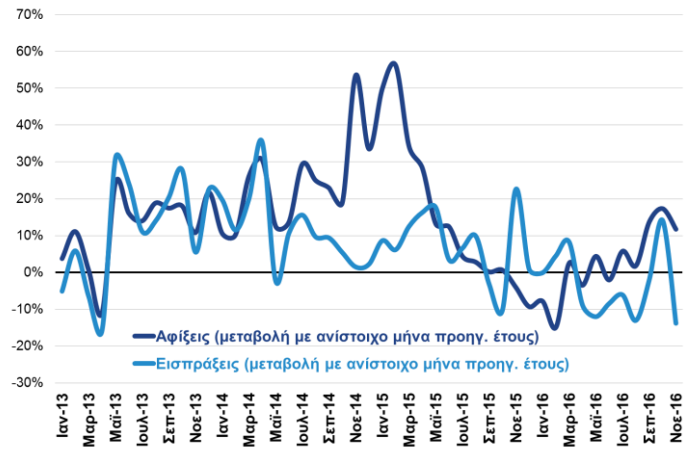



## Οικονομικά μεγέθη μελών ΣΕΒ

ΕΝΕΡΓΗΤΙΚΟ

**€435** δισ.

**72%** συνόλου\*



ΙΔΙΑ ΚΕΦΑΛΑΙΑ

**€58** δισ.

**44%** συνόλου\*



ΠΩΛΗΣΕΙΣ

**€77** δισ.

**46%** συνόλου\*



ΠΡΟ ΦΟΡΩΝ ΚΕΡΔΗ

**€2,4** δισ. \*\*

**44%** κερδών\*\*\*

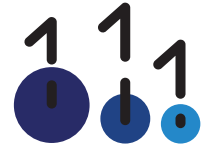

ΕΡΓΑΖΟΜΕΝΟΙ

**220.000**



ΜΙΣΘΟΙ

**€4,6** δισ.

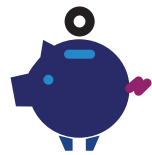

ΑΣΦΑΛΙΣΤΙΚΕΣ  
ΕΙΣΦΟΡΕΣ

**€2** δισ.



ΦΟΡΟΣ ΕΠΙ ΚΕΡΔΩΝ

**€1,6** δισ.



\*Άθροισμα δημοσιευμένων ισολογισμών ΑΕ και ΕΠΕ

\*\* Άθροισμα κερδών και ζημιών όλων των επιχειρήσεων

\*\*\* Φορολογητέα κέρδη κερδοφόρων επιχειρήσεων

## Όραμα

Οραματιζόμαστε την Ελλάδα ως τη χώρα, που κάθε πολίτης του κόσμου θα θέλει και θα μπορεί να επισκεφθεί, να ζήσει και να επενδύσει. Οραματιζόμαστε μια ανοιχτή, κοινωνικά υπεύθυνη και οικονομικά φιλελεύθερη χώρα-μέλος της Ευρωπαϊκής Ένωσης, που προτάσσει την ισχυρή ανάπτυξη ως παράγοντα κοινωνικής συνοχής. Θέλουμε μια Ελλάδα δυναμικό κέντρο της ευρωπαϊκής περιφέρειας, με στέρεους θεσμούς, ελκυστικό κοινωνικό και οικονομικό περιβάλλον, που προάγει τις εξαγωγές, την καινοτόμο επιχειρηματικότητα, την παραγωγή και τις ποιοτικές υπηρεσίες, τη βιώσιμη ανάπτυξη, τη γνώση, τη συνοχή, τις ίσες ευκαιρίες και το κράτος δικαίου.

## Αποστολή

### Ηγεσία & Γνώση

Ο ΣΕΒ διαδραματίζει ηγετικό ρόλο στον μετασχηματισμό της Ελλάδας σε μια παραγωγική, εξωστρεφή και ανταγωνιστική οικονομία, ως ανεξάρτητος και υπεύθυνος εκπρόσωπος της ιδιωτικής οικονομίας.

### Κοινωνικός Εταίρος

Ο ΣΕΒ, ως κοινωνικός εταίρος που πιστεύει στη λειτουργία των θεσμών, προωθεί στα αρμόδια όργανα της Πολιτείας και της Ε.Ε. τις απόψεις και θέσεις της επιχειρηματικής κοινότητας.

### Ισχυρός Εκπρόσωπος

Ο ΣΕΒ διαμορφώνει θέσεις, αναλύσεις και προτάσεις πολιτικής για την οικονομία, τη βιομηχανία, την καινοτομία, την απασχόληση, την παιδεία και τις εργασιακές δεξιότητες, τον κοινωνικό διάλογο, τη βιώσιμη ανάπτυξη, την εταιρική υπευθυνότητα.

### Φορέας Δικτύωσης

Ο ΣΕΒ δικτυώνει τα μέλη του μεταξύ τους & με τα κέντρα αποφάσεων (εγχώρια και διεθνή), με στόχο τη δημιουργία προστιθέμενης αξίας.



Σύγχρονες Επιχειρήσεις, Σύγχρονη Ελλάδα

ΣΕΒ σύνδεσμος επιχειρήσεων  
και βιομηχανιών

Ξενοφώντος 5, 105 57 Αθήνα  
T: 211 5006 000  
F: 210 3222 929  
E: info@sev.org.gr  
www.sev.org.gr

SEV Hellenic Federation  
of Enterprises

168, Avenue de Cortenberg  
B-1000 Bruxelles  
M: +32 (0) 494 46 95 24  
E: sevbrussels@proximus.be

ΑΚΟΛΟΥΘΗΣΤΕ ΜΑΣ  
ΣΤΑ ΜΕΣΑ ΚΟΙΝΩΝΙΚΗΣ  
ΔΙΚΤΥΩΣΗΣ

